京城日報 夕刊 七月二日(木)
朝鮮總督府指定消毒藥 アイゼル ○消毒○殺虫○防臭○
第七千四百二十九號　THE KEIJO NIPPO　(金曜日)　昭和三年八月三日

第三黨の成立は一氣呵成の見込なし
舊本黨系の有力者中に於ても床次氏の行動に反對

【東京電話】床次氏の新黨樹立計畫は餘りに唐突でありその決行振に黨内側近者に一言の諒解もなく、かつその宣言を見るに殊に民政黨を脱黨する理由と根據があまりに漠然であつた爲、到底人をして首肯せしむるに足りない點からして民政黨内の舊本黨系の有力者中にも明らかに氏の今回の行動に反對の意志を表示し居るもの多く、その他の人々も未だ輙く床次氏の足を踏むもの續出するの情勢にあり、政友會よりの離脱系よりの飛び服もまた除外物になるまじく、從つて床次氏のいふ「國家の危局に處して現狀打開の先驅たるを期す」といふ理由も果して幾何の程度まで實現の可能性があるか現狀を以ては第三黨の成立も一氣呵成の見込みなきのみならず、成立後の勢力も唯々政民兩黨間に介在して僅にキャスチングボートを握るのみに止まるものと觀測される

大勢自重論に傾く
去就は熟議の上で決定

【東京電話】一日芝公園協調會館における舊本黨系民政黨代議士の懇談會は床次氏脱黨後種々意見の交換を行つたが榊田清兵衛氏より、すでに決定の上は床次氏と行動を共にする外なしと脱黨論を唱へたるに對し大勢は自重論に傾き結局この際去就は輕々にせず十分熟議を盡くすべしといふに一致し四日前中の同志代議士に至急歸京を求めて熟議を重ぬることゝしこれが世話人に牧山、大麻、添田三氏を擧げ十時四十分散會した

背後に薩派の策動
政府側でも樂觀は許さぬ狀態

【東京電話】一日の定例閣議においても新黨との提攜を如何にすべきか等につき意見の交換をなしたが更に田中首相は閣議散會後久原遞相、山本農相、小川鐵相等を首相官邸に招き今後の新黨の詳細を腹藏なき隔意なき意見の交換を行ふところあつたなほ政府の一部では最近薩派がその背後にあつて政府とは別の意味から床次氏を擁立せんとする運動を起してゐるので床次氏がいよく第三黨を組織した場合は相當面白き事態に發展するかも知れぬから政府といへどもたゞ徒らに滿足してゐることも出來まいとみてゐる

政府秋波を送る
あはよくば次の政權を……との
床次氏の肚を見透す

【東京電話】床次氏は四大政策をかゝげて新黨組織に着手しあはよくば次の政權を狙はんとし所謂第三黨としてキャスチングボートを握らんとしてゐるやうであるが大體新黨組織は政府側に有利であり政府も出來るだけ自派に有利に導かんとし床次氏にして政策協定の希望あれば政友會總裁田中首相自ら床次氏に會見せんとし又聯立内閣の要求あらばこれを考慮せんとしてゐる、また床次氏が第三黨を組織し徐らに政權を待つことになれば田中首相のいはゆる外交國策を設け床次氏をその一人に加へんとも考へてゐるやうである

新黨樹立運動には邪魔したくない
だが私は評論家である
鶴見祐輔氏語る

【東京電話】床次氏の新黨樹立につき明政會の鶴見祐輔氏は語る

床次氏の民政黨脱黨は正式發表するまでは少しも知らなかつた此の新黨樹立は吾々の態度に重大な影響を來すものであるから所屬議員の意見を徴するため在京中の岸本、大内兩氏の外には電報を打つて出京を促しておいたから二十日の代議士會を出來るだけ繰上げ決定したいと思つてゐる、自分一個の意見として新黨樹立運動を邪魔したくないだけの好意を持つてゐる然し私は政治家であると同時に評論家と見られてゐるから吾々の新自由主義に對し氏の新黨が合理的なりや否やを研究せねばならぬ、唯會内には既にキャスチングボートを失ふ以上第三黨に屬せんとする者もあらうし又評論家の立場を固守する者もあらう、何れにしても[illegible]の關係もあるから成るだけ會員一致の態度を決めたいと思ふ

脱黨者は小數の見込
自重論有力

【東京電話】床次氏の民政黨脱黨に伴はれ東角の噂ある小西一太、[illegible]、小川郷太郎[illegible]氏等はあくまで自重[illegible]

田中、床次兩氏の會見
急速實現か

【東京電話】政府は床次氏との政策協定が成立するものとして非常に樂觀的態度を持して來たが田中首相は兩三日中床次氏と會見しこれに關する意見の交換をなす事に決意してゐるが閣僚の非常なる希望から見て兩氏の會見は急轉直下實現するものとみられてゐる

注目さるゝ舊本黨系の去就
民政黨は引止策に狂奔
茲一兩日が見もの

【東京電話】床次氏の新黨組織に關し民政黨は非常に狼狽し一日朝來あらゆる方法で黨員の引止め策を講してゐるが目下の形勢で絶對脱黨しないものは

松田源治、田中隆三、小川郷太郎、大麻唯男、一宮房治郎、岩切重雄、櫻内辰郎、小坂順造、牧山耕藏、中村啓次郎

の諸氏である、一方必ず新黨に參加するものは

榊田清兵衛、中西六三郎、瀧正雄、原夫次郎、武藤勝、綾部三四郎、寺田市正、水久保甚作、貴族院議員佐竹三吾、岡崎久七郎、金杉英五郎、熊谷不明、本多貝次郎、志村清右衛門、林平馬、奥山寅藏、高島鞆之助、熊谷五右衛門、添田敬一郎、松井文太郎、沼田嘉一郎、井坂豊光、前田房之助、三宅利平、櫻内幸雄、原田佐之治、岡元由明、志波安一郎、森肇、森恪一、二見甚郷、岩切重雄、原耕、崎山武夫、赤塚五郎、東郷實、津崎尚武、花城永渡、小橋一太

床次氏脱黨の筋書は疾くに出來てゐた
鈴木、早川兩派の策士連が口説き落しに成功

【東京電話】床次氏の脱黨準備について各方面に各種の說が傳つてゐるが政府有力筋では最近政友會に關聯して漸く[illegible]局を打開した若き新政に鑑みこの際政局打開策としては
（一）實力により過半數を贏すか
（二）政府に好意ある第三黨を組織し安協政治により政局を擔當するか
（三）現在の中選擧區制を改正し[illegible]

上海に過激團体横行

【上海一日發聯合】上海國民黨總部所は過激團體の横行益々甚だしくさるゝに鑑み國民黨の綱領これ等不逞團體の解散方を國府に報告京政府に交渉された結果日本官憲にも取締方を申請し同時に内地同志諸團體に通知し援助を求めた

以上の如く見られてゐるがなほ一兩日の經過を見ざれば大勢は判明しない

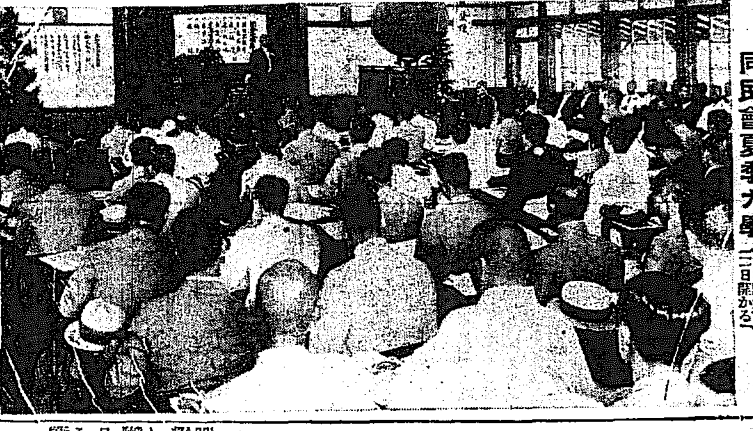

同民會夏季大學（京中講堂で三日開かる）

新黨と聯合一擧に小選擧區制斷行か
床次氏の主張を機會として政府内の意見一致

【東京電話】政府および與黨側には現在の中選擧區制を改めて小選擧區制を採用せんとする意向があつたが今回床次氏が小選擧區制實施を主張して新黨樹立を聲明したのを機會に斷然選擧區改正案を提出し新黨と聯合の上一擧にその實現を期することに大體政府部内の意見が一致した模樣である

前記閣僚の外、樋山(?)議兵衛、金杉英五郎、岡喜七郎、中西六三郎の諸氏並に早川鐵治一派即ち早川氏の外秋山定輔、長島隆二、山下[illegible]郎氏等の三派からそれぐつてを求め床次氏を勸說し成功するに至つたものですでに政府部内では[illegible]くより計劃を進め田中首相一流の形となり當初の豫定は御大典直前に發表することとなつてゐたものであると

十三日頃から査定に入る
明年度豫算編成に
大藏省の段取り

【東京電話】明年度豫算の編成に關しては大藏省では目下廳議官を督勵し各省の概算要求の說明を聽取してをり今日までに一通りの說明聽取が了へたものもあるが來月十日頃までにはこれを終るはずであるから大藏省ではいよく十三日頃から査定に入ることゝなつた小選擧區制を採用し總選擧の結果勝敗を決するか、の三者中の一を選び進むに方針を決定し鈴木喜三郎氏一派即ち鈴木[illegible]

奉天戒嚴解除

【奉天電報】張作霖氏遭難當時しいた奉天の戒嚴令は張氏の葬儀執行後來る八日解除の模樣である

閻李兩氏南下

【北京發電】閻錫山、李宗仁兩氏は第五次全體會議に列席のため三十日午後五時南京に向ひ出發した

京畿道教育會

京畿道教育會は八月十五日午後一時から於京城公立普通學校で第六回總會を開催する當日は會議の後、東京高等師範學校教授佐々木秀一氏の講演がある

變更の必要は斷じて無い
日本は既定の方針で進め
犬養毅氏語る

田中首相は政友會長老犬養毅氏および床次氏を招き對支外交問題に關し種々懇談する所があつたが犬養氏は語る

アメリカは條約改訂では、我日本の樣に拘束が來てゐないにも不拘隨分突飛な事をやつたものだ尤も日本としても曾つては列國を出し拔いて突飛な條約改訂をやつた事もあるから文句も言へないか

英國が來樹に追隨する樣な事は之まで我が外務當局との交渉の模樣ではあり得べき事でないと思ふが併しかも知れないそうなると多少問題だが併し我が國としては何處までも既定方針で確固たる相關的態度を改める必要はない先方は一方的意思を以て條約廢棄だ等と言ふ風な態度を改めて出直して來ない以上は、支那自身としてもあれで正しい遣り方とは考へてゐまいて騒いで排外熱を煽ふり立てる事に就いては曾て日本も經驗したので大いに同感してやるべき點もあるが何しろ支那現在の法律や裁判所では誰の目にも服從する事は出來ない、支那は法律を改め權威ある裁判所を構成すれば治外法權の撤廢にも喜んで賛成すべきであるが現狀に於ては問題にならない

日本に於ける治外法權撤廢の要求は當時主として横濱、神戸、長崎、大阪、東京等の貿易商關係から叫ばれたのであつたが、一部の事變判を惜思して、撤廢されたのだ、支那は戰爭ばかりやつてゐる樣だが支那は平和な國はないと思ふ、戰爭したり分裂したりするのは野心家共が武力を持つて鐵砲の撃ち合ひしてゐる間だけは分裂してゐるがそれが濟めば又平復和合して仕舞ふので支那の國民が分裂する事はないのである、支那の國民としては生命財産を犯げずそして極端な放任主義の政府が出來れば只それでよいと希つてゐる

支那は未だ日本が勝濟方面其の他に駐兵してゐるから賊々をこねて、個暴な態度に出るのでないかつて、我輩はさうは思はない、あれは矢張り王正廷の人氣取り策であつたものと思ふ

對東三省の借款問題は我輩何も聞いてゐないが東三省ばかりでなく現在の支那は借款をやらねば何をする事も改革する事も出來ないだらう、又日本としても我我兩國の福利のために、これくの事を行つたならよからうと知識や親切を與へてやつた所で、それに必要な材料即ち金を都合してやらねば結局無意味だ

撤兵の事も是非やらせたいものが現内閣の對支外交は甚大失策の樣にも言はれてゐるが我輩は今の遣方で適當と思ふ、それは人に依つて手緩き上の事や何かで多少議論の點はないでもないが大體に於いてこれまでの遣り方でよいと思つてゐる

日本では軍閥軍閥とよく言ふが軍閥がどうと言ふのは軍隊の勢力を背景にして政治に干渉する事である、今日の日本に何處にそれを認める事が出來るか、軍閥等と言ふ事は第一次伊藤内閣時代の川上參謀總長時代を以て終焉して仕舞つてゐるのだ、南方政府は今日では事實上勢力を持つてゐるのだから何れ我が國としても同政府を承認する事になるであらう

又東三省も今後のやり方に依つては立派に獨立してゆけない事はなからうと思ふ三民主義はあれは孫文の學說だ極端に廣くも狹くも解釋が出來る、狹く解釋すると日本の國會の樣なものとも言へる決して排斥すべき主義でも何でもない

外交調査會も濱口君が加はらねば實際問題として意味をなさないし總理も色々考慮してゐる樣だが内輪だけの調査會なら我輩はその必要がないと思ふ、併し各國黨の首領と此際腹藏なき意見の交換をやる事は大いに必要であると思ふ

濱口君は外交の問題は政爭の外に置く必要はないと言ふが、外交の如く國家的に重大なる利害得失の關係影響を持つものを政爭の具にしなくても外にいくらでも問題がある筈だ

假令反對黨の首領であらうと、國家的見地から双方忌憚なく意見の交換をやれば主義に多少の相違はあるとしても何處かに一致點が發見出來るものだ

我輩が濱口なら自分から出掛けて行つて、一體問題はどうなつてゐるのかと言ふ風にやるよ

近頃の民政黨はどうだね隨分醜過ぎるではないか、來る二十六議會も問題だが併し乍らこれも相手次第だ、あのぐうらくしてゐる民政黨と取組むのだからまあ大した心配はいらないと我輩は思つてゐる

新支那の基礎を築く第五次全體會議
裏面には相變らず暗闘や掛け引
雲行は隨分怪しい

一

八月一日から南京で第五次全體會議が開かれた。

この會議は最初七月十五日に開かれる豫定であつたが、會議に列席すべき委員中遠外にある者が九名が會期迄に歸國ができさうになかつたので延期されたのである。尤もその後在京委員の到着數は豫定の定員にあり、[illegible]中には既に歸省したのもあるが[illegible]だ會議の準備も完了せず又會議の中心たるべき提案の輪郭も見ない有樣であるから假令一日に開かれるかそれともなほ三日頃になるかその邊が曖昧でない

『全體會議』といふのは支那國民黨の中央執行委員會と中央監察委員會とに屬する委員全部の會議の事で、『中央全體會議』、『四中全會』などゝも呼ばれ[illegible]

[illegible]の會議によつて決定さるべき訓政の議題によつて國民黨にとつては未だ有しない國民黨政府に對し最高立法部といふ地位にあるのであるが更にこの度の國民代表大會（支那各地に在る國民黨代表者の大會）即ち決定機關等であつてその事が定められる點である

二

所で、今回の會議を前にしての一般の空氣は何うかといふに、國民黨は[illegible]から生ずる暗闘や張り合や利害の打算が各派の勢力の消長や利害の打算に[illegible]狂んとなり、醜い、重苦しい或るものがそこら一面に漂つてゐる狀態である。中にも李濟琛氏は[illegible]派と汪兆銘派と同じ人）氏派、胡漢民派、東北派、[illegible]派等の勢力に亘る、兩者の的となつてゐる。その中で孫科氏、蔣介石氏は中央部の[illegible]國民政府[illegible]の一人である。[illegible]

關や裁兵問題において兎角理想に走る傾きがあるとなし頗る不滿である。數日前蔣氏が北京を離るゝに際し、李濟琛氏に總參謀長の資格で總司令代理を命じ、同時にこれを全軍に通電したが、これは實力者たる李氏に美名を與へて北京に止まらしめその策略を阻止するための策略だともいはれてゐる。又これと同じやうな事が全體會議を機會として蔣介石、閻錫山兩氏の上にも加へられさうだといふ話もある。これを察した蔣、閻兩氏は軍閥の整理上重大な關係があるとて、目下南京行の途上にあるにも拘らず、口實を設けて南下を遲延させようとしてゐるといふ噂もある。この兩氏の實力者確り上げ策が、更にコヂれでもすれば全體會議の進行され大分紛糾を來すかも知れない

京城日報社 御中 宮内省

記事取消

宮内省よりの如く申込みありたるにつき取消す

七月二十四日貴紙朝刊に『珍田侍從長辭任か云々』と題する記事有之候處右記事は事實無根に付御取消相成度候

昭和三年七月卅日　宮内省

京城日報社 御中

訂正申込

昨日夕刊所載の帝商關係斷絶と題する記事に對し日本商品振興社より左の訂正申込がありた

拜啓貴社愈々御隆昌之段大賀此事に存候陳者御紙八月一日附夕刊第七四二八號紙上第一面に御掲載相成居候『帝商關係斷絶』記事中『顧客商信はその後帝國通信に繼承し』云々は事實と全然相違致居候帝國通信社は株式會社大阪帝國通信社の設立と同時に名古屋以西の帝通と合併せしものに有之候依て御訂正の程希上候

會

◇京城府政記者團 仁川府觀察四日午後一時出發仁川觀察の上懇親會を月尾島で開く

人

▲荒木健之助氏（水原殖銀支店長）一日夜入城不知火へ

▲加藤一郎氏（大邱商會議所副會頭）二日朝入城朝鮮ホテルへ

▲大木良作氏（朝鮮酒造業取締役）同上

あすの天氣（3）

本邦の南方海上の颱風少しも動かず高氣壓は尚北海道方面から北鮮地方に擴つてゐる爲全鮮に北東風が吹き北部及び東岸は曇つてゐる其の他は天氣がよい明日も天氣はよいが時々曇る

豫報	晴一時曇
氣溫	二日正午 三〇.〇（攝） 昨日最高 二九.〇（攝）

仁川滿潮時（八月三日）午前六時二十五分 午後六時四十分

大阪優良品商店案内

夏物洋服品揃
商店ニ限リ生地見本相場表送呈
大阪市谷町一 石尾仁本店

金物問屋
問屋選擇ハ成功ノ母
大工道具日用金物卸問屋 商店ニ限リ商報送呈
大阪市東區北久寶寺町五丁目 大野合名會社
大量販賣ハ弊社ノ命

◎夏靴豐富荷揃◎
季節品テニス靴ト夏向ゴム豆靴
高級各種靴專門卸
イーグル靴 アイジス靴 製造本舖 山下芳松商店
大阪市東區南久太郎町四丁目

帽子
秋冬向帽子各種品揃
寫眞入美麗型錄送呈
大阪市東區内本町二丁目
内外帽子卸問屋 合名會社 阿部清商店

一粒小賣價格說明 先金郵便送付スル方ニ限リ各種見本四組進呈
現代家庭婦人女子學生必需品 リボン、レース、技藝材料一式
婦女用品卸問屋 大阪東區 中井省輔商店

TIGER
虎印優良メリヤス
其他雜貨一般荷揃
卸問屋 吉川長商店
大阪市北區

秋冬向
小倉服地卸
洋服店ニ限リ見本進呈
大阪市東區谷町三丁目
小倉服地卸問屋 東川商店

墨筆問屋 古梅園大阪支店
大阪市東區南久寶寺町四丁目

長半ズボン 乘馬ズボン
製造卸問屋 若原重平本店
（商報毎月發行）
大阪東區内本町

強くて使心地のよい
特許 實務算盤

京日テント村 第四信 (立石生)

潮鳴り雨來る
面白がつた童話と 夜は三曲のしらべ

◇…いさゝか陽がかくれた。けふ（二日）でもりヤムピング、ライフも四日目だけに雨の試練もあつてはいゝ時だが、村中總變來の強卯に、方々でシヤベルのひつぱりだこ。潮鳴りすさまじく、テントの雨垂れに海を揶る音もかき消される時だ。しかし雨は容易に來ぬ。雨は來ず、潮鳴りは甚だしく海に入るを許されぬとき、村人はやゝ無聊を感じる

◇「雨なんかにげちまつて陽がふらんかな…、さん〴〵なる塲の陽が降らんかなあ…」

そこで、まづ朝は、佐田家弘氏の童話會を聞く「アラッこつちにいつた、いや、あつちに逃げた、こゝにあつた…」とおへそが飛び廻るのを坊ちやん孃ちやんがしつかとおさへて力味かへる程の面白さが形容、ためにさしものテント村中央公會堂も破れんかに思はれた程の賑ひである。

◇

午後は宝探しだ。村の境界内にかくされた宝をさがしに時計のはりが一直線になつた十二時半を合圖に村人は總出でさがしてあるく。たくわんを貰つての滑稽、蚊取線香を得しての微苦笑、メダルを貰つてのはしやぎ、手拭もらつてこれはいゝとの喜び雨空の假祓、なんか遂に脱落してしまつた次第。が眠…したかせぬかにとう〳〵雨が來た。村人は引つくり返つた。パタ〳〵パタッときれいにテントの中に逃げこんだ。」

◇

眠…してゐたからこそ、一滴の雨にひつくり返つたが、安全なわが家のテントに潜れば、雨なんかしつかり降れるだと、のほゝんをきめ込んでしまつた。眠…されたいがしやくで、降つておどかした雨も、こうしてのほゝんをきめ込められると降りがひがないと思つたが、村人が太平楽を並べてゐる間にやんでしまつた。あつけない雨のお見舞だつた。

◇

この村で、最も愉快なのは…ものの活用の説明だ。茶碗は御飯をたべるもの、洗面器は顔を洗ふものとしかしらぬ都會人は、全く器物をぜひたくに使ひすぎる。かゝらの家庭に留…なかべを節つてるなゝでは安心出來ぬ都會人が朝々海濱に…び、夕べに海風を樂しむ海濱に張りのキヤムプを張つて生活するとき、諦めた舊の器ぜいたくさを知ると共に器物の活用を發見する。然もこの發見は…が、器物を發見したと同じ程度の喜びであらねばならぬ ―

◇

テント村の人は洗面器一つでも、たゞ顔を洗ふだけではすましはせぬ。本來の用たる洗面は勿論するがつけものを、洗ひ、よごれ物の洗濯に用ち、海水汲みおきに使ひ買出しに出て魚を入れて賣り、…にとられぬ際に、魚の寝ひにし、貝ひろひに用ひ、砂をほるに使ふ。現に…にはいるに際しては又これを使ひ海で水かけつこをして戯れるに又用ゐる。

◇

一々說明せないでも一本、茶碗一つの、末にいたるまで、何れも四通、五通の活用を說明し發見してゐる。全く文化生活の究極點に達してゐるのである。

◇

夜は、雨やみたるに乘じてキヤムプファイヤーだ、佐藤栄山氏指揮の下に、冠山竹谷支部員十名の合奏、六段、千鳥、背海波の三曲はこの日の夜、踊り、唄、テカンショ、笑話等片、――も踊らずれしき話ばかりであつた。

日英對抗競技

既報の通り早大陸上競技部選抜チーム對ケムブリッヂ・オックスフォード兩大學聯合のアキレス倶樂部の國際競技は、ロンドン郊外スタムフォード・ブリッヂに於て華々しく行はれたのである、寫眞は【上】同競技に出場せる早稲田大學チーム及びアキレス倶樂部全員【下】同競技に於ける四百四十ヤード競走スタートの刹那、左より柳木、ギブソン（二等入選）中島（三等入選）レイサット（一等）

國際オリムピック 第四日

熱烈な應援裡に 中澤選手の奮鬪
貴重な一點を加へ 人見孃も氣を吐く

【アムステルダム一日發】競技第四日ダムは漸々白熱化するに從し夜來の降雨全く晴れずトラックフィールド共泥濘となり選手は困難を極めてゐるが午後二時開幕から開始された、この壓迫された觀衆する日本人に應援されて中澤選手は寒さにふるえながら出場し更に入選して日本の得點に貴重の一點を加へた人見、古山は興奮を振ふつて圓盤投げに出場したが惜しくも敗れたが人見孃は健鬪にも八百メートル豫選において強敵に堪えたる余裕綽々たる努力振りで入選し氣を吐いた

二百米決勝

【アムステルダム一日發電】二百メートル決勝
一着 ウイリアムス（加奈陀）（タイム二十一秒五分の四）
二着 ランジエ…（英）
三着 ショルツ（米）

二百メートル セミファイナル

【アムステルダム一日發電】二百メートルセミファイナル第一組
一着 ウイリアムス（加奈陀）
二着 ランジエレイ（英）
三着 ジユーネラー（獨）
亞米利加の第一人者パドックは四着落選した

ハードル決勝

【アムステルダム一日發電】百十メートルハードル決勝
一着 アトキンソン（南阿）タイム十四秒五分の四
二着 アンダーソン（米）
三着 コリアー（米）

沖田選手落選 圓盤投げて

【アムステルダム一日發電】圓盤投げ豫選第三組の沖田は落選した

圓盤投新記錄 カーソン四七米を投ぐ

【アムステルダム一日發電】圓盤投げ豫選に於いてカソンピツク新記錄を作つた、從來のオリンピック記錄はハウザー（米）の四十六メートル一五五である

古山選手も落選

圓盤投げ豫選四組古山選手は落選した

女子八百米

【アムステルダム一日發電】女子八百メートル
一着 タムソン（加奈陀）タイム二分二十三秒五分の一
二着 マクドナルド（米）
三着 ヴエーゲル（獨）

女子八百米豫選

【アムステルダム一日發電】女子八百メートル豫選左の如し
第一組
一着 ドールンゲル（獨）
二着 ゲンツエル（瑞典）
三着 ローゼンフエルト（加奈陀）
第二組
一着 ラドケ（獨）
二着 人見（日）
三着 ピロソウナ（波蘭）
一着のタイム二分二十六分で右三名は決勝戰参加資格を得た

中澤入選 棒高跳びて

【アムステルダム一日發電】棒高跳び決選第一組中澤は三メートル六六を跳び一等で入選した

二百米決勝

【アムステルダム一日發電】
一着 ウイリアムス（カナダ） 二十一秒五分の四
二着 ランヂエリー（英）
三着 ショルツ（米）

棒高飛決勝

一等 カール（米）四米二〇 オリンピック新記錄
二等 フオン、ドローグミユラー（米）四米一〇
三等 マツクギニス（米）
四等 ビツカード（カナダ）
五等 バーネス（米）
六等 中澤米太郎（日本）

スチープルチエーズ準決勝一組

一等 リトラ（フインランド）
二等 ダルトン（米）
三等 エクロエフ（スエーデン）

準決勝二組

一等 ヌルミ（フインランド）
二等 デユケーヌ（フランス）
三等 スペンサー（米）

同 三組
一等 ラウコウ（フインランド）
二等 アンダーソン（フインランド）
三等 ダルチーグ（フランス）

千五百米豫選

一組
一等 ウイツヒマン（ドイツ） 四分三十秒
二等 キツテル（チエツコ）
同 二組
一等 ベツヘル（ドイツ） 三分五十九秒五分の三
二等 ワイト（オーストラリア）
同 三組
一等 ブリエ（フインランド） 四分零秒五分四
二等 ラズメーユ（フランス）
同 四組
一等 マルケン（スイス） 四分零秒五分四
二等 ラーバ（フインランド）
同 五組
一等 コンガー（米） 四分二秒五分四
二等 ケーレ
同 六組
一等 エリス（英） 四分一秒五分四
二等 クラウゼ（ドイツ）

中澤選手 一點獲得

（寫眞は中澤選手）

【アムステルダム一日發電】二百米準決勝（第二組）
一着 ケルニッヒ（ドイツ）
二着 ショルツ（米）
三着 フイッツパトリック（カナダ）

世界記錄 女子八百と圓盤

【アムステルダム一日發電】▲女子八百米豫選第一組の結果
一着 ドリンゲル（ドイツ）二分二十七秒五分の二 オリンピック及び世界新記錄を作る、新記錄はバツシヤウエル（フランス）の二分二十三秒五分四
▲圓盤投決勝
一等 ハウザー（米） 四十七米三二 オリンピック新記錄、新記錄は同氏の四十六米一五五
二等 キビ（芬） 四十七米二三
三等 コーソン（米） 四十七米一〇

各國の得點
依然米國が第一位 日本は僅かに二點

【アムステルダム一日發電】一日の陸上競技各國得點左の如し
米國 四四、五　加奈陀 二一
南阿 八　英國 一六
芬蘭 六　獨逸 四、五
瑞典 三　日本 一
第一日より通算すれば
米國 一〇五、五　英國 二七
獨逸 二三　瑞典 二〇
加奈陀 二〇　芬蘭 一九、五
南阿 一〇　愛蘭 六
佛國 五　ハイチ 五
伊國 四　フイリツピン 三
瑞西 三　日本 二
和蘭 一

普成校専門校から 寄附金請求
七名を相手取り 約四萬圓の訴訟

府內松峴洞財團法人普成專門學校代表理事李基漢氏は金性洙、金用茂、李宗鎬の辯護士を訴訟代理人として府内西大門町の沈桂燮、長谷川町の尹柄老、鍾路の趙俊、…の石鎮衡、木浦の…、海州の…、金山の尹…、木浦の金…の寄附八人に對し一日京城地方法院に三萬九千百圓請求の訴へを提起した。前記八名は同校の設立委員として各々一千圓以上の寄附金を申込み學校は同校の設立とともに寄附金額に相當する擔保を與へる條件であつたが、大正十二年十二月認可された同校が設立したにも拘はらず前記八名は今日に至るも契約を實行せず一旦寄附を承知しないので學校當局も堪へ切れずに遂に訴へに及んだもので去る三十圓與尚股以下七名に對する總額一萬二千圓とともに今後の成行について一般に注目されてゐる

面長、書記等 四名檢擧さる
公金費消の廉で

【釜山電話】欺瞞被害で檢擧されるに至つた…郡守…氏は目下取調べ中にて事件は更に擴大するかと看られて居る矢先又々河東郡…面長…および同面…書記、…の四名は去る二十八日公金費消のかどにて河東警察署の手に檢擧され取調べのまゝ送致さるゝに至つた事件あり、一家の四名は本年…から三回に亘り…金、…金その他にわたつて合計千八百十六圓を費消したのが發覺したものである

東京附近 大浸水
一日の豪雨で

【東京電話】昨夜一時來を襲つた強雨は一日の未明にかけて…豪雨は一時間半より猶々増水し午後八時には二十…

櫻井、服部博士に 授爵の恩典か
御大典を機會に

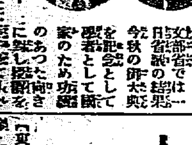

【東京電話】宮内省では…日省論の結果今秋の御大典を記念として學者として國家のため功績のあつた向きに對し授爵を奏請すべく櫻井、服部兩博士に授爵を奏請することゝなる見込である
（右櫻井博士左服部博士）

人夫十四名 慘死す
中央線の隧道崩壞

【東京電話】三十一日夜中央線小佛トンネルおよび隣接トンネル崩壞し人夫十四名慘死し…負傷した…

槍ケ岳て 二人死ぬ
教諭と生徒と

【東京二日發電】一日朝上高地から槍ケ岳へ向つた東京府立第一商業學校の…一行は…沢に落ちて死亡し…

名古屋博の 即賣館
出品者は府へ

本年九月十五日から十一月廿三日に至るまで七十日間名古屋市において開催される名古屋市勸業博覽會に参加する朝鮮物産協會は朝鮮物産の出品の件…になつたので、同協會より出品物の即賣品の出品方を京城府へ依賴して來たが出品上の注意は左の如くである
一、出品物の即賣は全部朝鮮物産協會に委託するものとす
二、出品希望者は出品申込書に記入の上二通を來る八月十日迄に京城府勸業係へ提出する事
三、出品物は各捆毎に價格を記入せる附札をなし破損又は落脱せざるよう入念荷造の上八月廿五日迄に入荷目錄一通を添へ府勸業係へ搬入の事

貯水池に押かけ
工事の中止を迫る 約百名の一團が

【平壤電話】去る卅一日平南安州郡…貯水池に數百名の一團がおしかけ工事の中止を迫り組合職員に暴行を加へたが…水利組合事務所から高木理事等…說諭解散せしめた原因は貯水池用地買收關係からしく目下取調べ中

▲三河島荒木田は床下浸水五〇〇戸、南千住は二五〇戸浸水
▲川口町附近は一日午後四時二十五尺に達し屋根まで浸水せる家多く決潰を恐れて土俵築きに必死となつてゐる
▲一日午後三時頃荒川放水路下流に緊留中の浚渫船顚覆し内務省府倉持文太郎市役所員北村虎吉の兩名は行衛不明となつた

妻に暴行を加へた 四人の男を訴ふ
明三日に公判開廷

京城府…ほか…を京城地方法院に訴へ…明三日午前九時から…京城地方法院…において公判開廷されるが前記四名は共謀して去る四月八日…

賣地
吉野町高台、住宅地四百坪
京城本町 仙波（電本局四八九）

青年の 身投げ
昨夜漢江へ

一日午後八時半頃…二十五六位の青年が自轉車にのつた…二人連れに近寄らうとして…自轉車をすて身をおどらして河中に飛びこんだ、龍山署では身許調査中だが死體があがらぬので現在の所身許不明

咸南に 霜が降る
廿五六日に

咸南豊山郡熊耳面…高原…西厓里奥地および同郡…七月十九日と同二十五六の兩日…時ならぬ降霜があつた爲…高地は…の馬鈴薯燕麥等は相當の被害を被つた土地の古老は盛夏の降霜は多年において經驗がないであるといつてゐる

スペイン飛 行家

【カデイズ（スペイン）一日發聯合】スペイン飛行家フランコ少佐はカルジ少佐並にルイズデアルバ大尉と水上機ルーマンチヤ號に搭乘して一日午前カデイズ發世界一周飛行の第一段階たるアゾールに向つた

輸入煙草 ライオン
今月から賣り出す

【東京二日發電】専賣局は八月から新に輸入タバコライオンを賣出すことゝなつた、右は支那ロバート會社製品で一箱十本入十五錢である

飛込んで自殺

一日午後八時過ぎ京義線新義州驛を…發一〇三列車が進行中三十五歳位の…が…列車を目がけて飛び込み片足を轢斷…に運び手當を施したが午後十二時半遂に死亡した

醫學博士 古城憲治
内科 小兒科
入院隨意 普通病室及傳染病室
京城明治町一丁目 電話本局二四四〇

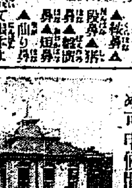

鼻すぢが骨から高くなる
…東京市本所區…研究所

第四十六期營業報告
漢城銀行

京城地方法院
除權判決

社告
日本商業通信社
京城府南大門通二ノ一三一

粉末配合飼料
東洋畜産興業株式會社

天下一品
到る處人氣の良い 此の銘酒和か松
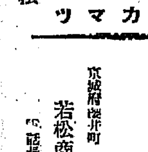
ワカマツ
大邱 醸造元 若松商會酒造部
京城府櫻井町 若松商會出張員

京城龍山間 一円均一タクシー
京城驛前 平和自動車部
電話本局一八二五番

開業披露
昨年五月より建築中なりし旅館悠々完成を告げ六月一日より開業致候に付ては顧客本意に精々御便宜を圖り一層勉強誠實に相務め可申候間何卒御引立の程懇願仕候 敬白

忠北忠州本町
日乃丸ホテル
館主 稲田四馬治

御婦人に御注意
皆さん本椿香油の誇りは品質にあるのです
近來薄い油によい匂をつけて賣つて居る粗惡品が澤山ありまず是は髪の爲に最も悪いのですから匂だけに迷はず御注意下さい
東洋第一の賣れ行ある日本名物
本椿香油に限ります
金牌受領
九條公爵家其他華族方御常用の榮を蒙れり

本舗 大阪西區靱中通一 三宅堂

アルリーを!
京城本町二丁目 龜屋

中西テント商會

お茶をくんで舞臺裏で泣く
見習時代の彼の話
—記　者—

この話は記者が彼から聞いた解説者見習ひ時代の偽らざる事實談である、彼は某中學校を中途退學して映畫界の陰に名を求めて走つた、生れつき解説には惠まれない聲は如何に彼が努力しても容易に一人前にはなれなかつた、無聊の聲い彼は一將有余の苦難の見習ひ時代に見切りをつけどこへか去つた、そして今日彼のその消息すらわからぬ程である記者は彼と一度親しく談を交へた事がある、この折り彼は目に涙を溜してその物語りを初めた、記事中僕とあるは彼自身を指すのである

そうだ僕が府内の某中等學校を四年修でよしてしまつた、理由は家庭が不如意であつたからだ、退學後知人、友人を介して職を求めたしかしどれもこれも駄目だつた、ある日僕は府内のC館にいつた、そしてニュースを見たその瞬間に

解說者見習生募集

とかいてあつた、その文字に接した時異様な感がしたよ丁度その頃はC館は活ギャの寫眞をあげて居た、さうして、今T館のボッタスで樂長をつとめてゐるさんが解説だつた既に解説つた僕は飛ぶ様にして家に歸つたよ、そして母に僕の意持ちを話した……職がなくて遊んでゐるのはつまらない、今C館で見習ひ生を募集してゐるから思ひきつて解説者にならうと思ふ殊にあの館に入ればすぐ澤山の月給が貰へるからつてね…母もそれではといふので僕の希望を許してくれた翌日僕はC館の事務所をたづねてMさんに面會を求めた、『さあ出來ますね』と折角こゝに居たCの支配人さんがいつた。『どんな辛い事でもしのびますからどうか』と更にたのんだ『とに角この職は見習ひ時代は無給だからね、それさへよければ』と注意して僕を見習ひ生に採用してくれた、採用するといつても前記の通り一文も出すといふのではない、がとに角僕は嬉しかつた、翌日

時代劇を解説して

ゐるKさんに紹介された、洋畫のF氏現代劇のK氏にも引合された、その頃樂器部には府内の劇團を率ゐたばかりのY氏がヴァイオリンをひいてゐた、ピアノのW氏は曖昧の某中學校を卒業した人だ、Y氏は僕を知つてゐるといつた、なんとなく心強く思つたね、僕が解説を持つて見習生として初めてCに出勤した時だ、時代劇の俄か中に大きな火鉢があつてね、そこに火がかんかんとおこつてゐた。

可愛い朝鮮兒童

がその側に居てお湯をわかしてみた、僕を見て『あんた今度はいつたそうですね、僕は李といふのだ』と自己紹介だ、僕もよろしくといつた、まだ館がはじまるまで二時間以上もある僕は李君にならつて色々な事をやつた、まづ撮影茶碗をあらつて廊下の掃除、それから説明臺拭掃除等隨分くたびれたね、すべてをすませてホット一息する所へYさんやFさんが來た、僕をゆづつたよ、こんな事は一寸した事だらうが學校時代に勉強だつた僕としては實によく氣をつけたといふものだ、それからお湯をくんでKさんに進したら、リーンがなつた、初まるしらせ

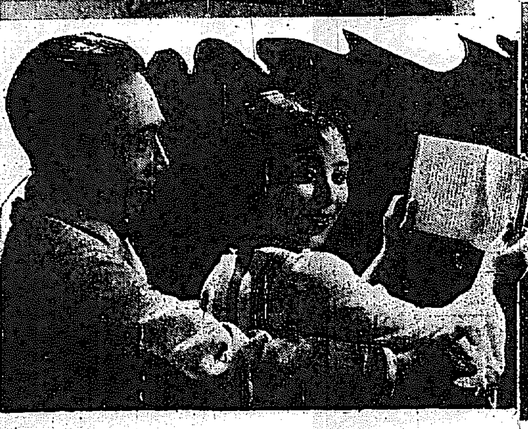

寫眞說明　カットは　夏川靜江（日活）の夏姿右上金五郎敵心館（松竹）同下五つの魂（ユーナイテッド）左上鼠小僧中餅（マキノ）左下消燈御指南（松竹）

映畫徒然草
—瓢面草人—

夏枯の季節にあつて最も感じさせられたのは各館同志の低級な協定の必要である矢鱈に低廉な入場料をもつて客の吸集に努める館は他館がそれによつて甚大な打撃を被つてゐる、勿論正々堂々たる態度に出で他館を壓する事は何等差支ないが窮極は現下映畫物が低安な入場料だけで館に客をたつことは卑怯な事であり、無謀な事であることの歎は他館におよび影響をおよぼすのみならずひいては自館を自滅に導くものである。從つて何等かこゝに協定するの必要がある、府内も今日迄度かこの要に迫られ協定はなしたが常にこれを破る不徳漢あらはれ永續することは一度もなかつた、要は館主の誓約によると『協定われは協定しないこれを締かすための規約によつてなければ過去の二の舞にてらし到底不可能である云々』ともしこれが然ならばその館で現狀を調査し映畫界永遠の策のために適宜な態度に出られんことを私は願ふものである。もしこの館は斷固たる協定の實現を見ればその先こそ眞に競爭である。この間なる競爭にごし得ぬものは到底救はれぬ落伍者である。

◇

東亜の映畫の説明は非常に努力して居る様に見えるがもすこしあつさり片附ければ更により以上に觀客ける事だらう、解説はさすがに九山君が指揮してゐるので申分のない出來、古海時の伴奏は充分に映畫を生かしてゐる。

◇

惜しい事に夏向きにはすばらしい映畫だ惜しい事に今週の同館ニュースは一寸ほめてよいあつさりしたものだ

映畫評　—今田生—

◇—道樂御指南

さ、やがて館燈がきえたKさんが說明臺にたつた、『オイ早くお茶をもつてこんか』Kさんが大聲あげて僕をよんだ、聞いて茶碗をはこんださびしかつたね』

この映畫は最近松竹が盛んに製作しだしたナンセンスコメディーの代表的なものといつてよい、脚色者であり監督者である齋藤は近頃その一作たびに新境地を開き今や各方面からその前途に大なる望を持たれてゐる、脚色は伏見キヤメラは三浦である。

◇

元來がナンセンスコメディーであるからそのストリは更に述べる必要はない、たゞこの内容は『ヤツタナ』といつた痛快な役英のさけびをあげうられる國從來の日本物には絶對に見なかつた諧白味を持つてゐる

◇

だがこの映畫の魅力は前記の面白さ以外監督齋藤の努力は勿論であるがキヤメラの三浦を忘れてはならない、あの料理屋の散財の場面、ダンスホールの舞踏の場面の如き觀客の心をとらへ滑らかな朗かな變化に富んだ場面ばそれく、完全にシーンはそれらしく實に自由自在に動してゐる點は讃嘆の聲をあげずには居られない

◇

齋藤監督の敎室の小栗東助は一般の非の打ち所のない出來榮、松竹にこの人のあることは寫眞物では鬼に金棒といふ所であらう、吉川の鼠小僧は前篇と比較すれば數段おちるが惡い事はないそして其の劇は監督とキヤメラで邦當にしてゐる。久米子の令嬢らには最初岡田靜子をおもはす懐な※※があつた、とに角美しかつた、その他の人は普通である◇

かげせりふ

◇……最近映畫界の最がある方面から排斥されてゐる例のコピー物

◇……これを徹底的に館内から驅逐する法はこの種の映畫檢閲を嚴重にするに限るしかしてこの際これを取締ることは先づ當局映畫課の手に存する

◇……東亜の人氣物嵐寛壽郎之助・界を助長させるゆゑんである

◇……上村節子を初め幹部五六名突如辭表を小笹所長の下に届け東亜から脱退說旗にのはるといふ

◇……一枚看板の兩人に逃亡されては今後東亜がドウナルか心配させられる。

◇……夏もあと一月、やれ嬉しやしつかりやりませうぜ。

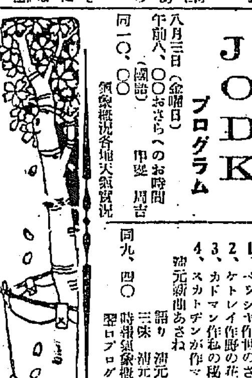

八月三日（金曜日）

午前八、〇〇から（へのお時間（國語）　甲斐　周吉

同一〇、〇〇　氣象概況各地天氣概況

同一〇、三〇　料理献立及日用品値段

午後〇、三〇　家庭常識十題　向上會館洋服部主任　洋服の智識（二）　遠藤留三郎

同三、四五　ニュース

同六、三〇　童話がまの裁判　小方　敬

伽倻琴並唱と大笒獨奏及合奏　伽倻琴　李　素　香　大・笒　朴　鍚　若

同七、三五　家庭講座の時間及ニュース（鮮語）

同七、五〇　邦語ニュース

同八、〇〇　講演　全鮮中等學校野球戰の感想　體育協會主事　諸岡源吉

同八、三〇　長唄松の緑　唄　石森公瑞子　三味　杵屋佐多枝　上調子　杵屋佐代枝

バリトン獨唱　JBストデー　ピアノ伴奏

1、ペツシヤ作世のさまく
2、ケトレイ作暁の花蔭めて
3、カドマン作私の秘密
4、スカトデンガ作マーキタ

薩元新曲あさね　語り　薩元吉澤太夫　三味　薩元和三太郎

同九、四〇　時報氣象概況　翌日プログラム發表

薩摩義士傳（新講談上場上映）
(134)
中村兵衛作　紳保朋世畫

詭辯を揮ふ

美保子に同情してか、天龍左司馬は太い溜息をもらしつゝ

『ア、お氣の毒でござる、かまはず申すと失禮ながら、美保子殿は父にも母にも死に別れ、杖柱と頼むただ一人の良人、あの竹中傳六殿が昨今の行ひ――何以てお氣の毒に存ずる』

そのいへる言葉の都度、いよいよ不安に迫られて、美保子はもう涙も出ず、じつと左司馬の顔に見入つて、その口から次いで出る一語を聞きもらすまいと待つてゐた

『この儀は決して當家の主人にもおもらし下さるな、當家の主人萬八殿は、竹中氏とは從兄弟の間柄、必ずやその罪をもたれて、手前が申上げた事は、いつはりであると怒られやう、さりながら手前はどこまでもそこもとの味方でござる。まづそれから念を押して申上げやう』

『ハイ有難う存じます。兼て御承知なればこそ、たよる方もない私風情に、左様に御心掛におつしやつて下さります。この御恩は忘れませぬ。どうぞ詳しくお話を願ひます。決して當家の者には、誰にも洩らしは致しませぬ』

『フムそれ聞いて安堵、委細申上げやう。何に致せ竹中氏のみならず總て薩摩の武士の致す所は言語道斷、主君なる島津家の命を奉じ水の如く惜び給ふ治水工事は人任せとし總奉行平田靱負殿を始め日夜薩名城下の遊里に入浸りそれはそれは盛んな事でござる』

『エヽッ、何とおつしやいます。あの良人傳六も、それ等の中に入つて、遊女買でもしてゐるのでございますか』

『オヽ、深川邊の遊女も出來、まづ唯今の容子では浪人して綴名に落つくか或はその婦人を連て、國表へ歸つた上、すいた同士の添世帯を持たれるか、マアこの二つの中でござらう』

兼て父母より敎養されたる武士の妻の慎むべく嫉妬の慎むべき事は胆に銘じて忘れぬ美保子も、今まのあたり頼む良人の放埒を聞かされては、默してはゐられなかつた、いはんや未だ嫁ぎの身の幾許もせぬ十八歳の若い血の燃ゆる盛りである

『ア、何たる事でござりませう。傳六殿に限りまして、肌付いたけ唯刀劍術身りながら、左様な人とは知りませなんだ』

『オヽ左様であらう、御もつともではあるが、總じて薩摩武士は剛健にして色好み、その人々が千人も一緒に獨身である所ゆゑ、竹中氏も自然その中に引入られたのでござらう』

ワッとばかり聲をあげて美保子は泣き入つた

『美保子殿、泣いても今は詮なき事。この上は失禮ながら天龍左司馬その許のお父上にお世話になつた事もあれば是非とも其の許の身はお引受致す。大體を放つやうなれど、何の婦人の一人二人、一生お困らせ申すやうな事は致さぬ。まづ親船に乗つた氣で、御安心あるやうに……』

『有難う存じます。何に致せ一應けは良人のもとへたよりを致し、一應と傳六殿の心底を確めましたる上』

『アヽイヤそれは御無用、何でそこもとの文などを讀まれやうか。夫等は手前實否の程を聞立の拂ひ竹中氏の申されしは、要美保子が拂者の事をあきらめるやうに、よくお話し下されと申されたが、どうもそれだけは、たゞ今まで申兼ねてをつたが、ア、氣の毒な事でござる』

又も美保子は涙を沈んだ。

明滅燈

京城東亜倶樂部では遞信局の御希望で貯金奨勵デーとやらで無料公開、ある夜『若干』は同館に行きだまつて入らうとすると係員呼びとめ『無料公開でし遞信局主催として金十錢を申うく』とありますから十錢をとの要求昭和の現代の無料公開依頼件サ

◇

マキノが全力を集中し製作、映畫製作部の一大傑作の前篇を剛と公開せる東亜の代表作が中央に

上映される前篇は故尾上松之助時代のそれをあげ十錢均一で大いにあれふための中央ではさんく〜な目にあつた所が今度は新進に出た大輔の監督、伏見、鈴木の主演『四谷怪談』を奮發で上映する館の中央では鈴木澄子の『四谷怪談』を再び映して連日連夜の大入、これにたらわれでか音樂はあまり成績がよくないとの事昭和の現代の活動屋のケンカ依頼件

◇

ついさき頃大正館に『他館は高い、一錢』と云々館が十錢均一デーの策略を持つてゐるのに負けだけはこれにならはうとはしない御神なる館

中か一と一錢のデーそこで早速館主脇本氏『私んとこは十錢て見せる様な惡い寫眞はあげません』と抗議しの返事この騒動の如何な事はどうです、だからお客様の折には館係主のをリードする好成績を示したのたらう

◇

東亜では近日大阪の浪花節を上映するとの報道東亜の心いふいはゆる大衆ファン上節をながし待つてつてるなさい、さうすると必ず何々館一デーになる

◇

中央では再び館のイスラエルの月の映畫東亜がどうやらよギャンになりそう、一寸目を睨めてそれ

◇

を文字に綴るより網乘興行が映畫問題

◇

ニュース廢止の館側の監察不振からおこる、くだらぬ短映節やや手前味噌ばかりならべたニュースなら廢止した方が余程よい

◇

ニュースといへば最近東亞の御自慢のニュースがさつぱり出ない、いつか『いづれ近日みどりの部屋も供覽さします云々』といつた事も嘘によつて近日か。

◇

この間中央が十錢均一で『四谷怪談』をあげた二日目の午後九時頃年一人の老婆が館に來て『もう入れてくれ』といふ、番人をしてゐた館員おどろいて『十二時からですよ』といへば『わかつてます、きのふ東亜に行つた所十五錢といふので五錢たりず途に歸宅した、そして中央が十錢均一といふ事をきゝ早く行かねば満員かと思つて』來たといふ、番人仕方なしに婆さんを入れると早速二階にあがつてすぐ横になり〜ぐう〜とはじまるまで眠いびき『醒きました、これだから十錢均一はやめられぬ』とは團館支配人脇本氏の嘆聲

◇

『惡聲云々、カメラ云々』監督云々といふより網嘴お客さんが見ては面白く、觀客はそれで大入りをし、經營者はそれによつて一錢でも高く監督を出來る様な寫眞が一番よいのや』『ゲーム』ある日中央でいはゆる映畫藝術論をふりかざして室々のべてゐるファンにむかつてアオッタ融の藏非文藏長が聞に入れた言ヤリ一本

◇

はじめて東亜をのぞいた『喜子』の友人藝妓連は非常に感つてゐる様だがおしむらくは音響装置が其の闘所にある東亜に語他の窓まあるのは――

中央の東亜近頃支配服を新だした理由の第一はまづ經濟的な事と第二涼しくて夏向きの事、涼しいのはとも角經濟的とやつた所寫館が不じけさうだ

◇

都町署からのきついお達示によると觀覽席にしるされてゐるいはゆる聞は絶對に解除してはならぬとさしづめ一番こまるのは『ほれあの席に入り細にうがつまで解説する』〇〇の〇〇君？以外の事は…

◇

都館の林長二郎後援會は近く京城にも支部が出來るそうだがこの人氣男二郎の名をつけた長二郎キヤラメル發賣とも朝鮮から眞出される

との東亜男長二郎が五錢で買へる、と長二郎黨大喜び

◇

いふ所の大衆のためには十錢、廿錢で二寸も身動きならぬ程館藥吉氣に入れ、忍苦どころか苦惱すら感じてゐる客を眼目にならめ、大入袋をニヤリ〜と笑ひながら涼し部に湛る館主の顏に曾へ解する方が至當

◇

大衆の應に館によき映畫を提供してゐるといふ東亜に一言『九時以後の舍敵席は十錢、廿錢と二間の割合は當用しません』と走るす事が必要

チエツコの綿業擡頭

(下)

▲綿業カルテル計畫　然し翻つて聞へばチエツコの各種織物業(綿花、絹、亞麻、大麻、黃麻を含む)は一般に幾多の困難に直面して居るのである。即ち最近ヨーロッパ諸國は國際經濟會議に於て自由通商、關稅障壁撤廢の決議を行つたにも拘らず、事實は之れに反し愈保護的色彩を濃厚にしつゝある事並に近隣諸國殊にハンガリー、ルーマニアの織物工業が勃興して來た事等である。斯くして輸出利益は極めて少くつて、加へて中部ヨーロッパ諸國の代金の支拂振りは面白くない。此所で此の苦境切拔けの一策として從來國の內外によつて區にしてゐた交換及び引渡の條件を同一にしようとの議が起つたが、目下の所目鼻がつきさうなのは僅に綿糸受渡に關する協定のみである。これはチエツコスロヴキア、オーストリア及ハンガリーの紡績業者の間に話が進んで近くその協定が成立して一のカルテルが出來るやうである。そして若しユーゴースラヴイア、ルーマニア其他バルカン諸國が之れに加盟したる曉にはイタリーも亦此の協定に參加するかも知れぬ。

▲此の盛況は續くか　然し此の綿業の好景氣は永續性を持つたものか何うかは疑ひなきを得ないのか如何は外國貿易の問題である。そして此の點から見ると前途の暗雲は今なほ深いやうである。即ちドイツとの協商は捗らず、フランスはチエツコに對し最惠國條款の適用を許さない關係上之れと競爭するなどは以ての外であり、ユーゴースラヴイアとの通商協定も話が進まずルーマニアの新關稅實施期は來年三月の事である。その新市場開拓と既設市場保全に今一層の努力を續けねばならぬ狀態にある。

全鮮の水稲植付 八割七分方進捗

その面積百三十七萬町步

七月二十日現在における水稲植付濟みの割合は八割七分で、その面積百三十七萬九千餘町步であつたのが前期二十日乃至二十二日にわたる降雨のため植付が進捗し京畿、忠淸南北の各道における水稲植付は相當進捗したが、黃海道および咸北の二道は降雨少かつたので植付には好影響がなかつた。今七月二十五日現在の植付狀況を調査するに植付濟みの割合は九割一分八厘、その面積百四十五萬百二十二町步で前年の植付總面積百五十六萬八千五百六十二町八反步に比して十一萬八千四百四十町四反步の減少である。然しその後二十六、七日にわたり咸鏡北部地方より北鮮にわたり多量の降雨があつたのでこれ等の地方の植付大いに進捗し、黃海道の西海岸地方をのぞけば大體において植付を了しうる見込であるが、慶尚北道はその後においても依然雨少く植付不能の畓は相當の面積に達すべく、これ等に對しては粟、ソバ等の代用作物を播種したる外、適當なる施設を講じ旱魃の被害を輕減することに盡力しつゝある。と地方別植付狀況をしめせば左の通り(單位町)

道名	植付濟面積	植付濟步合
京畿	一六九、四一一	八八
忠北	四四、〇〇〇	九四
忠南	一五八、一〇一	九九
全北	一七〇、八六三	九九
全南	二〇八、九九六	一〇〇
慶北	一三三、五三六	七〇
慶南	一四九、九一四	九九
黃海	八九、八二六	九七
平南	六六、七九三	九四
平北	八〇、〇〇〇	一〇〇
江原	六三、八二八	九七
咸南	三四、五一一	九五
咸北	二三、四五四	一〇〇
合計	一、四五〇、一二二	九一八

七月京城組銀

預金貸出共增加

京城銀行集會所調査、七月三十一日現在京城組合銀行預金貸出帳尻は預金八千六百四十九萬餘圓、貸出七千百五十六萬餘圓で、七月十四日現在に比し預金三百五十八萬五千餘圓、貸出百八十萬三千餘圓の各減少であつたこれを前年同期に比すれば預金一千百九十七萬八千餘圓貸出三百一萬四千餘圓の各增加である、七月末日現在の預金貸出の內容及前年比較は次の如くである(單位圓、△印減)

預金

種別	七月末	比前回	比前年
定期	三三、一三九	一、六六八	三、五〇四
當座	一〇、四〇八	四六六	一、八〇七
特別當座	三、六〇一	一、一三一	一、〇三一
通知	二、七六六	△三、五八七	六、三六六
諸預金	一四、二一七	△八二九	四、一〇四
計	八六、四九〇	△三、五八五	一一、九七八

貸出

種別	七月末	比前回	比前年
當座	二六、八四一	△一、〇四二	四、〇二〇
手形	三五、四五三	△一、一五四	二、六五〇
割引	一四、四一一	△七一	〇〇〇
荷爲替	一、〇〇五	四五	四五
計	七一、五六六	△八〇三	三、〇一四

種別	七月末	比前回	比前年
有價證券	三、三六九	二八	△一
預金高	九、九七九	三、二三	一、三三三
金銀有高	四、九五二	△一、八八二	三、八七

その原因

前期(七月十四日)に比較して預金三百五十八萬餘圓、貸出八十三萬餘圓の減少を見たのは銀行資金並に一般營業資金の需要極めて閑散で金融界が弛緩期に入つたものと見られてゐるなほ預金減の主なるものは通知預金三百五十九萬餘圓、特別當座十萬餘圓で定期、當座、諸預金は幾分增加を示した而して貸出の減少は手形貸付百十五萬餘圓、割引七萬餘圓を減じその他は增加であつた

正金建値引下

二ポイント方

【東京電報】正金銀行は二日朝對米二ポイント、對英一ポイント方引下げ建値を對米電信賣四十五ドル四分一、對英一シル十ペンス八分三に變更した。斯く引下げを見た原因は床次氏の脫黨問題が延いて金解禁實施期遲延を主張した民政派が政府監督の可能性薄らいで來たとの解釋から一日午後から爲替相場軟調となりこれがため引下げを見たのであらうといはれてゐる

十月限の格付に異議出る

精米組合總會

仁川精米組合は去る一日臨時總會を開催、その席上で仁取が十月限から實施してゐる新米格付の問題につき是非の協議をした、併し何分突然の問題であり、又取引所や取引員組合がこれに服從してゐる以上精米組合から兎や角云ふことは面白くないとて何等の決議を見ずに散會した

格付問題と仁取組合の態度

十月限新米格付の議案については何分穀會に切迫して認可されたので取引所も取引員も仕方なしに修正の格付を以て實施してゐるが、各所から種々の抗議もあり、又取引所及取引員組合としては先に申請して格付通りに實施出來るやう當局の再考を煩はすため種々研究中である、併し一部では此認可制での撤廢を主張する向もある狀態である

現在の狀勢から見れば 減收二百四十萬石

要は今後の天候如何

本年度鮮內の水田見込面積百五十八萬一千四百二十二町步の內七月末現在の植付不能面積五萬町步とみて本年の水稲植付面積は百五十三萬一千四百二十二町步となるが今後植付不能並に植付遲延による反當たり減收から見て本年水稲の收穫を推測するに

一、七月十日までに植付濟の百二十萬二千町步については前年通り反當一石九升の收穫であるものと見て其の收穫高一千三百十七萬八千百石

二、七月十日以後二十日までに植付けた十七萬七千町步については昨年の五割減收と見て九十六萬四千六百五十石

三、二十日以後の植付面積十五萬二千町步については七割減收と見てその收穫約四十九萬七千四十石

即ち合計千四百六十三萬八千七百九十石なり、昨年の水稲收穫千七百四萬八千四百九十一石(外に陸稻二十五萬石餘石あり)に比して二百四十萬九千七百一石の減收となる豫定である。右は植付狀態から見た減收豫想であつて今後の天候如何によつては七月十日以後植付の分も相當反收の收穫を期待しうる見込もあるが、[illegible]

航空會社の株式割當內定

【東京電報】日本航空輸送會社は一日發起人小委員會を開き株式割當に就き協議した結果、總株數十萬株中十二萬株は來る十五日より公募すること、賛成人側割當株四萬六千株中一萬八千株を三井、三菱、安田、住友、大倉、澁澤六氏の引受となすこと一萬株は定期航空路沿線の東京、名古屋、京都、大阪、神戶、京城、大連の有力者に割當て殘り一萬八千株は官民關係者に割當つることに決定した

京城七月 正米市況

京城穀物組合調査の七月中の正米市況は前月來軟調の後を受けて新甫九州精算米は僅かに二十一錢の漲昇に生れ、在來整當と新米氣分を帶びて高値見送りの姿であつた。然し前月來の天候不定、植付不安、田水不足などのため實需用の上米は需要米安に拘らず依然相當の値頃を支へたが、中旬以後は移出米の不振と十二月新米玄米の[illegible]せされ昨年の同期より五圓四十錢方の大安値を示し加ふるに農商務省の七月一日現在强存米は昨年同期に比較して三百八十餘萬石の增加を發表したので人氣挫け更に十六日の降雨は殆んど全鮮を潤したので前途を悲觀し、手持筋の投物現はれ米價は軟調を辿り下旬に入つて買氣愈沮喪し僅かに白米原料の實用取引のみとなつた。而して期米も大崩落新値に落したのである。而して今後の市況は手持米の投賣、新米(二十二圓二、三十錢)の移入增加、政府所有米の市場壓迫などの解決を見ない以上立直り困難なると觀られてゐる

北鮮と提携

戶島氏歸來談

北鮮方面の經濟狀態調査のため出張した京城商議所戶島、桐木の三氏は二週間の豫定を終へて歸城した。戶島書記長の歸來談に依ると今回の視察は元山、咸興、內湖、城津、羅南、淸津、會寧、雄基、間島龍井村の方面であつたが、何分始めての視察とて充分なる調査研究は出來なかつたが、今度の視察については非常なる好感を得た、即ち土地交通其の他不便の事情に依り京城との商取引も滿足は出來なかつたので、北鮮方面の商人は概ね、大阪方面より、相場觀察に依りて、サンプルさへ見ないで商取引をしてゐる爲め、種々と行違不便を感じてゐる有樣で、吾々今度の視察により充分と京城商側の實狀を延べ又先方の商況についても、相互隔意ない意見を交換をしたが非常に京城商側との取引を熱望して居た。幸ひ九月開催する旅商隊の實行の上は相互間非常の利益を得る事と思ふ云々。

殖銀定時總會

九分配提議

朝鮮殖産銀行は來たる八月十七日午前十時より同行會議室において第二十回(昭和三年上半期分)定時總會を開き、左記事項を附議することに決定した議案並に利益金處分案左の通り

一、第二十期營業報告書、貸借對照表、財産目錄及損益計算書承認の件

二、第二十期利益金處分案議決の件

三、監事二名(國澤新兵衞、尹德榮)任期滿了すべきに付改選の件

四、監事一名增員並其選任の件

なほ同期利益金處分案は左の如くである

一金百廿三萬三千六百九十五圓當期純益金▲金六十一萬五千五百五十七圓八十三錢前期繰越金計金百八十四萬九千二百九十三圓八錢▲此處分▲金卅萬圓法定積立金▲金十萬圓配當平均準備金▲金六萬三千圓役員賞與及交際費▲金四十三萬五千百五十四圓五十錢普通株配當金(政府持株を除きたる殘餘株に對し年九分)▲金二十二萬五千圓新株配當金(年九分)▲金十萬圓特別積立金▲金六十二萬六千百三十八圓五十八錢後期繰越金

殖銀か 常任監事設置

殖銀は十七日の總會において監事職制改正、國澤、尹德榮兩氏の任期滿了につき改選の件と監事一名增員の件を附議することになつたが、一名增員は同行がかねてから要望してゐた常任監事選定に內定したもので、候補者は[illegible]氏は多分理事を辭し、銀行經營にあかるい[illegible]を任命することになつてゐる模樣である

商況

▲金融軟調　[illegible]

鮮銀帳況

(單位千圓)

	一日	比前日增減
發行高	九九、一三	減 四六
正貨準備	四三、四四〇	增 六二
保證準備	四五、八六二	減 一、四三

日銀帳況(二日)

發行高	一、一〇四、七〇〇	減 五、二五一
正貨準備	一、〇四三、七〇〇	同 事
貸出高	一、二八八、四〇〇	減 八三〇

外國爲替相場(二日)

倫敦	一志十片卅二分ノ十三
紐育	四十五弗四分一
上海	六十六兩四分三

海外經濟電報

倫敦銀塊	二七片四分一
紐育銀塊	五九仙四分一
米棉	四弗八分五
紐育金利	四弗八分五
印棉	一圓五十七錢安
米棉	一圓十錢安
スチール株	一圓二十分一
アナコンダ株	六六弗八分五

取引停止(一日)

▲倒產　京城府明治町一ノ五四、山陽由松▲菓子雜貨　同黃金町二ノ一四八、宮崎崎太郎

穩落

▲四日の總會にも出席せず東上中の非內鮮銀理事突如一日東京發三日夜歸城するとの入電があるが、▲鮮銀總裁東上中の[illegible]

株式

戻り急速

前場　昨一日後場強調の觀先は今朝は內地の當安を移して當所は前日寄りと同時に寄付いたが、其後ヂリゞ戻して止値に於て大新九十四圓七十錢と四圓落に京新は百八十圓七十錢と八十臺圓に戻し益々強調を見せ、商內もやゝ盛況であつた、かくて昨後場止に比し京取同事大新一圓高東新二圓高であつた

續いて硬調

後場　前場堅調の餘勢も益々好調を呈した、かくて昨後場止に比し京取同事大新一圓二十錢高東新二圓六十錢高であつた

賣方の腰入深し 併し戻り賣の腹

連日の暴落で買方は總投げとなり買玉の大部分は整理され一服狀態を見せて來たが、其後益々強調を示し今朝は大新東新共に良く戻して買方中には目先百八十三、四圓を見越して買進む向も現はれて來たが、併し賣方中には兎角賣物をかゝる方針は其儘自の態度を採つてゐるが戻りには何くと連押る形しく從つてその腰入れは相當に深い模樣であつた

大林の猛烈買 一般は見送風情

內憂外患は先づ沈靜の姿となり又買玉も投げ一巡で前日來戻り步調となり、今朝の如きは大新九十四圓七十錢、東新百八十圓七十錢と何れも前日の止値より大新一圓東新は二圓方戻した、此間利喰の賣物や東新に對し目先百八十三、四圓を目標とする買物があつたが果してどの邊まで戻すか又戻しても其の時機に就いてはまだ疑問とされた、併し大林一店の猛烈な買物は頗る目立つたのに對し他は概して見送り風情であつた

京取は味なし

相場は前日の落着風情に反し今朝は諸株益々強調の足取りとなつたので、京取株の人氣も他に奪はれた姿で沈滯し今朝前場止は昨後場止の二十六圓二十錢と同事で且新手の手にも加はらぬだけ益々味のない場面を見せた

大新は本日步 東新代引激增

今朝の代引況を見るに京取は千〇六十枚と三十枚を減少し、大新は本日步に歸り、算定九十五圓と二圓方引上げられて代引況は百七十枚となつた向東新は算定に於て百八十一圓と三圓方引上げられ日步は五十四錢と一錢高代引況七百三十枚と二百五十枚を激增した

目立つた手口

今朝の相場は大新東新各々一、二圓方を戻したので戻り買の買物が小揚の利喰の賣物を出して商內は盛況を極めた、尙目立つたものとしては大林並に小口の買物が目立つて又東新に對しても京新旭の新規買物であつた、かくて昨後場の出來高七八〇枚に對し今朝は京取一六〇、大新四六〇、東新七八〇合計一、三九〇枚であつた、今朝の三〇枚以上の手口左の如し

京取　賣方白井七〇新田五〇成浦三〇▲買方京證一〇〇成浦三〇

大新　賣方金融二〇〇新田一七〇▲買方大林一〇〇田中酒九〇正路七〇京證五〇市川五〇洪股三〇松山三〇

東新　[illegible]

つよきよわき

株式　床次氏の第三黨組織につより政界は安定見返渉序で[illegible]て財界も安定がうたはれ、株界人氣はこれに好感を添す

▲床次熱新々は自然のたい際は米價暴騰、しかし今朝は大阪去りて株米共に戻す

▲でも戻り戻すと又叩かれるおそれがないでもない

期米　新甫早々ピンつきたが[illegible]る相場はアトで屁古垂れ易いからうつかり買ふて出られない麼もある

▲それにしても既に共に十限から人氣が變に變つた事は買方の强味とする所である

▲前けば阪地も心ある氣勢が中限の利食をも急ぐのみ、先物には少しも手を染めないとか

▲十月限りは新米氣分が漂ふ限月ただと云ふても既に御用の米と蔑し、目先に見へながら自由にならない、故に、この遣り利の乘つた者はくふて放くのか得策かも知れない

期米

遲ればせに引締り

買りは賣らる

前場　今朝阪地は二十九圓六十錢と前日仲値から十三錢高に寄付けたが當所は前日の止値から十三錢高に寄付けたるも當所は益々賣氣を興起し當限二十五圓〇九錢先限二十五圓三十五錢中限二十五圓二十錢と前日仲惱みだけの買進みに當限二十九錢先限二十五錢中限二十四錢と反撥した、併し利食の賣物も出て前場を終つた

阪地高て爆發

賣過の咎

後場　阪地の下寄した當限二十九圓六十三錢中限二十九圓二十九錢先限二十四圓より[illegible]前場の止値より十二錢安に寄付き[illegible]爆發して六圓は四十七錢と吹き上げ止値は更に六十一錢と吹上げて場面の模樣を消した

今後の米界

第三黨組織と推移注目さる

突如床次氏の脫黨問題は政界の暗雲は去つたと今後の財界及び米界の如何なる影響を及ぼすかは市場でも可なり注目されて居るが、假に東宿のとせば現內閣の壽命は永續性を有する事になると同時に、積極政策を標榜せる現內閣として財界の好轉を期せしめるのは當然とすべきである、併し山下大藏省か調成中の明年度豫算から見ると各省から要求せる新規事業は悉く振り落されんとする傾勢にあるので、財界の好轉は疑問とすべき點もある、[illegible]殊に米界に於ては既に二百四五千萬石の米を背負込み此の上は如何ともし難き事があり[illegible]急いで居るので現狀の不況を打開するには矢張り自然の趨勢に待つの外あるまいと觀測せる向が多い

安心して賣れぬ

殘存米の强弱

各地殘存米の多い事は七月に至り全國的大豐度を見た時から推して最早否定出來ないが、本年の如く用人に假需要の野心が少しもない年柄には百萬の實物が二百萬にも見られ易いので、此の點は買方も考慮する必要がある、殊に市況の强弱は[illegible]の幻影を生じて過大にも過少にも見られるのが市場の常である、故に若し今後恐天災に出會して本年の作柄が悲觀される事になると、現在の在り弱ると見る米が何所に埋れしないとも限らので殊に在存米の潤澤を相當唯されたる今日此の上期子に乘る事は危險であると云はれてゐる

先物は大上長

先物は新甫早々なので、否店の喰合は八千餘石で過ぎないが、賣方は其の三千餘石を筆頭に七店に亘つてゐるのに對し、買方は殆んど一手で、取組は意外の大上長を示し人氣は極端に賣惑ふて來る模樣である

外米賣行悲觀

本年は鮮米が割安の爲め容以來賣行きは振はず、政府の輸入制限後の高見越しに見惑した手口げ其の[illegible]

京城證券株式會社

株式 京取市場仲買　京城明治町二ノ八七　京城證券株式會社　社長 南源兵衞　現株公債債券

關東方面の天候

朝鮮は良好

前日八丈島附近に現はれ關東一帶に移した颱風は今朝も同方面に停滯し中心は七百三十五ミリを示してゐるので、內地南海岸はシケ模樣が續くが、朝鮮の天候は日本海ノ面に來り勝ちの外は一般に良好の見込みであると

大豆

大豆全部出來不申

正米

京城正米

荷主側は久しく軟勢の期米が暴騰したので目先好轉するものと見越し賣物姿を潛めて形勢觀望の態度である[illegible]

京城穀物組合建値

▲ミート　當地揚二十二圓十錢、[illegible]十錢▲粟　滿城十二圓四十錢[illegible]二十二圓五十錢[illegible]小豆[illegible]七圓四十錢[illegible]里院物十六圓六十錢[illegible]圓九十錢▲高粱八圓九十錢▲胡麻(滿)二十七圓▲碎白米一等碎白十九圓十錢▲[illegible]

仁川正米

文が躍續したわけてないが當地の賣手出廻り減と定期高に先約せる精米筋の原料買附けに前日より三十錢高の[illegible]等二十五圓六十錢四等二十四圓五十錢(四)四等二十四圓殺上物七錢五厘五毛在來種七錢三厘五毛一等白米丸仁印二十七圓八十錢所の唱へである、併し賣方は何れも賣惜み取引は餘り出來ぬ相場である、殊に白米は休業せる向多い際とて特に品減を示し四五十錢高である

大豆

品薄の爲め下鞘つて居る折柄期正米高を受けて今朝は龍山物十八圓九十錢長端十八圓四十錢天安平澤十六圓九十錢所を唱へ前日より一二十錢高なるも實物薄に取引は依然閑散であつた

仁川穀物出入(二日)

	入	出
米	九七五俵	二〇五七叺
玄米	三七九俵	二〇七七叺
白米	五五七叺	二〇三八叺
大豆	五五七叺	二〇二五叺

各地の天氣

二日午前

東京	小雨	木浦	曇天
大阪	曇天	群山	曇天
神戶	曇天	雄基	曇天
下關	晴天	城津	曇天
福岡	晴天	元山	曇天
臨岩新義州	曇天	大邱	晴天
仁川	晴天	釜山	晴天
京城	晴天		

株式(二日)

京取短期

銘柄		寄付	大引	高値	安値
京取	前	二六、二〇	[illegible]	[illegible]	[illegible]
	後	[illegible]	[illegible]	[illegible]	[illegible]
鐘新	前	[illegible]	[illegible]	[illegible]	[illegible]
	後	[illegible]	[illegible]	[illegible]	[illegible]
大新	前	九四、[illegible]	[illegible]	[illegible]	[illegible]
	後	[illegible]	[illegible]	[illegible]	[illegible]
久原	前	[illegible]	[illegible]	[illegible]	[illegible]
	後	[illegible]	[illegible]	[illegible]	[illegible]
東新	前	一八〇、[illegible]	[illegible]	[illegible]	[illegible]
	後	[illegible]	[illegible]	[illegible]	[illegible]
仁取	前	[illegible]	[illegible]	[illegible]	[illegible]
	後	[illegible]	[illegible]	[illegible]	[illegible]
同新	前	[illegible]	[illegible]	[illegible]	[illegible]
	後	[illegible]	[illegible]	[illegible]	[illegible]
安取	前	[illegible]	[illegible]	[illegible]	[illegible]
	後	[illegible]	[illegible]	[illegible]	[illegible]
朝紡	前	[illegible]	[illegible]	[illegible]	[illegible]
	後	[illegible]	[illegible]	[illegible]	[illegible]
三品新	前	[illegible]	[illegible]	[illegible]	[illegible]
	後	[illegible]	[illegible]	[illegible]	[illegible]
金融	前	[illegible]	[illegible]	[illegible]	[illegible]
	後	[illegible]	[illegible]	[illegible]	[illegible]

算定と日步

銘柄	算定	日步	代引
京取	[illegible]	[illegible]	一、〇六〇枚
仁取	[illegible]	[illegible]	[illegible]
同新	[illegible]	[illegible]	[illegible]
大新	九五	本日步	一七〇
東新	一八一	五四	七三〇
鐘新	[illegible]	[illegible]	[illegible]
安取	[illegible]	[illegible]	[illegible]
電興	[illegible]	[illegible]	[illegible]
大同	[illegible]	[illegible]	[illegible]

大株長期・東株短期・東京現株・大阪期米・期米(二日)仁川・東京期米・大阪期米・各地正米・京城手形交換高・大阪砂糖・大阪綿絲・市中米價標準値[illegible]

京城手形交換高(二日)

枚數	二、二三二枚
金額	[illegible]

市中米價標準値

丸キ四等	二十五圓五〇
文白米	二十三圓〇〇
白米	二十七圓八〇

皮膚諸疾患　處方明記の◎ミツワ家庭藥卅二方の內　◎ミツワ軟膏　(外用)　二十錢　適應症　[illegible]

皮膚瘙痒症　處方明記の◎ミツワ家庭藥卅二方の內　◎ミツワ制痒膏　(外用)　二十五錢　適應症　濕疹、蕁麻疹、痒疹、皮膚瘙痒病、火傷、凍傷、皸裂、汗疹、癜風、疥癬、白癬並びに魚類に刺されたる場合

螫蟲毒　處方明記の◎ミツワ家庭藥卅二方の內　◎ミツワ螫蟲液　四十錢　適應症　蜂、蚊、蚤、床蝨、毛蟲、蜈蚣、蛇、等に螫されたる場合　(外用)

合名會社の◎ミツワ家庭藥は何時も最寄の藥店にあり　◎ミツワ石鹼本舖　丸見屋商店　東京日本橋區

齒疾患　處方明記の◎ミツワ家庭藥卅二方の內　◎ミツワ齒痛液　(外用)　三十錢　適應症　一般の齒痛　(家庭治療法、特價七十錢、郵券代用不苦)

眼疾　處方明記の◎ミツワ家庭藥卅二方の內　◎ミツワ點眼液　二十錢　適應症　眼瞼及び眼球の結膜諸症、即ち結膜充血、カタル性結膜炎、トラホーム、其他種々の結膜炎　(外用)

鼻病一般　處方明記の◎ミツワ家庭藥卅二方の內　◎ミツワ鼻病液　四十錢　適應症　鼻カタル、鼻充血、鼻出血、肥厚性鼻炎、臭鼻症、鼻茸　(外用)

京城日報　朝刊

實業之日本

八月一日號

◇危險思想は人間の缺陷から＝新渡戸稻造
◇世襲に就職難し＝林安繁
◇私の體驗した致富秘訣＝末延道成
◇預金利下の財界に及す影響＝鈴木島吉
◇人絹の發達は如何に生絲に影響するか＝都倉璦川
◇駐英大使松平氏と駐米大使出淵氏＝吉祥生

△向より心の人
△半生の回顧
△大合同第二世男＝鈴山生
△罐詰物語＝B.L.生
△炎熱に職ふ人々＝臨南生
△學生消費組合＝B.S.生
◎茶話茶談　◎國有鐵道一日乘客人員　◎銀行通信　◎會社通信　◎財界名士一日（鈴木島吉氏の卷）

處世と横車＝增田義一
何故我子を運轉手にしたか＝菊池恭三
借金を返した體驗二篇

夏期隨筆　名士の銷夏
三つの節約＝武藤山治
臺灣行＝原邦造
こんな事＝日向利兵衛
東京の名士と＝松本烝太郎
＝池田龍一
時事＝内藤久寛
藏書＝田村幸策
劇と思ひ出＝山本久三郎
雨＝伊東忠太
樺太の思出＝小笠原長生
滋味＝遲美育郎

◇漫談旅行富士から身延＝大島正滿
◇思想問題と先輩の態度＝大島正徳
◇世界の枠を以て成る東京灣大埠頭＝本誌記者

暑中の衛生
暑休一週間利用健康增進＝堀内博士
夏を利用して痩せる法と肥る法
夏期の皮膚病の豫防と手當法
夏期に起り易き吐瀉の手當法

三十錢　東京京橋　實業之日本社

▲化學は進む
金剛山松の實精より成る（不老泉）
造血、强精に卓効の滋養美酒
（日本土産紹介）
京城　三越吳服店
特約　龜屋商店

朝鮮ニテ弊所製品御採用先
大阪　伊吹工業所
モーターサイレン
（電動警笛時報器）
朝鮮總代理店
京城府南大門通　平山商會
京城大和町　鈴木商店
京城永樂町　鈴木商會

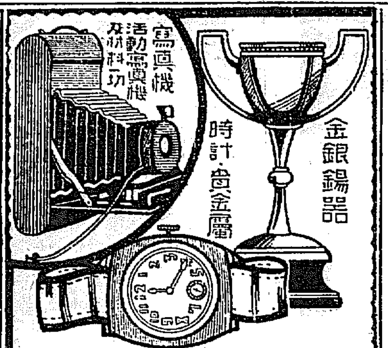

寫眞機　活動寫眞機及材料
時計　貴金屬
金銀錫器
京城本町一丁目
株式會社　大澤商會京城支店
振替京城二三一番

資本金57,500,000圓
積立金60,000,000圓
京城府南大門通二丁目
第一銀行
京城支店

【專賣特許】
人力馬力農工專用
溝上式
複働二筒式唧筒排水機

本機の使用法及構造、特長、排水設備等詳細説明書は御申越次第進呈致します
奉天新市街市場西門前
影本商店
電話｛七七九　二〇八一番｝

豫約募集　本日〆切

漫画大觀

人生慰安の漫畫大全集
全十冊　一冊壹圓（送料十錢）
幸福の分け前に漏れぬやう即刻
附近の書店へお申込下さい
東京市外長崎町　中央美術社

ガリバーテンペラ繪具

圖畫科に新生命を與へる理想繪具の出現

圖畫指導者並びに父兄諸賢の必讀を乞ふ。

最近圖畫教育並びに鑑賞教育の立場から圖畫科を重要視するやうになつたのは喜ばしい傾向である。圖畫教育は畢竟ものを通じて思想感情を理解表現する能力を得しめるのが主眼であることはいふまでもないが、この理解鑑賞の能力と表現能力とは相俟つて進展するもので、これが圖畫教授上種々なる研究が行はれた。然しここにたゞ一つ忘れられた重要な問題があつた。これ即ち表現に使用する材料の研究である。因襲的の如く不自由な材料を與へて置きながら表現能力の向上を望むのは無理である。今は小學一年から六年まで『クレオン』一點張りの不見識な圖畫教授はないが然し又如何なる繪具が最も適當であるか理想的繪具として如何なる要件を具備せねばならぬかを徹底に考究して合理的な指導をしてゐる學校もまた少い。然らば繪具の理想要件とは如何なるものであるか？

繪具の理想要件

一、水溶性なること
二、色彩習練的にして且つ簡易なること
三、日光、温度等に依り變色褪色せざること
四、從來の水彩繪具の如く固定面色の制限なくいくらでも塗り重ねて明るき色暗き色を自由に表現なし得ること
五、繪具に相當の光澤を有すること
六、塗れ色と乾き上りの色とに變化なきこと
七、繪具の乾き上り早く、油繪具の如く之を乾かすに數日を要するが如きことなきこと
八、塗れ色の上に描重ねても色彩の濁りを起さず効果顯著なること
九、繪具の延びよきこと
十、如何なる材料の上にも自由に描き得ること
十一、衛生上安全なること
十二、價額低廉且つ用具簡單にして經濟的に普及性あること。

ガリバーテンペラ繪具は此の理想要件を基礎として科學者と圖畫の先生と製造家とが協力して苦心研究の結果出來上つた實に理想的な繪具である。

「此の繪具一つで油繪のやうにも描ける水彩畫のやうにも描ける圖案もたやすく描ける」

實に便利な繪具で、畫用紙、ボール紙は元より油繪用のカンバスや板、硝子其他どんな物の上にでも自由に描ける

ガリバーテンペラ繪具の使用方法とその作品

（圖畫指導者への栞）

△水彩畫式描法　水彩畫用筆で白を用ひずに水で各色を溶き薄めて、水彩畫用紙に描けば純水彩風の作品が出來る。白を用ひても濃厚に塗り重ねなければ、水彩風の味のある作品となる又白を用ひずに、各色を水で薄めて描けば略畫淡彩畫も描ける。從つて淡彩スケッチのやうな作品も描ける。

△油繪式描法　油繪用筆を用ひ油繪の場合のやうに各色を淡めるのに白を混ぜて油繪用カンバス或は板、ボール紙等に描けば油繪風の作品が出來る。油繪のやうに厚く塗り重ねる事や繪具を盛上げて描くことも容易であるしペインチングナイフで塗り立て、描いてもよいしかも描いた後で水彩繪具の如くボロ〳〵剝げ落ちるやうなことがないのは此の繪具の大なる特長である水の使ひ方は油繪の場合の溶き油の使ひ方と同じで、たゞ繪具の堅さを適當にゆるめるのに役立たせるのである、若しテンペラ繪具で如上の油繪風の作品を仕上げた後に十分乾いた處でその上に油繪用ヴアニッシュ「畫油」を塗るとか白ラッカニス等を塗れば全く油繪の感觸の繪となつて專門の者には一見區別が出來ぬ程までに油繪式作品になる

△圖案畫式描法　圖案繪具は各色とも全く不透明であり各色を淡めるには白を加へて調子を見るのであるが、圖案繪具は塗れ色と乾き上りの色に非常な變化があるから豫め調子の發想通色をせねばならぬ。その上に圖案繪具は大抵膠入繪具であつて使ふ度に膠り剝つたりして使ひ手數や寒冷の季に膠強のものはすぐに腐敗してしまふから絶えず温めて手數を煩るのである。然るにテンペラ繪具に白を加へて圖案繪具のやうに色の調節をして描けばその性質上溶剤調色の苦勞もいらないし寒暖の季も關係なくチューブから出したまゝの繪具で極めて手輕に平塗も描き込みも思ふまゝ出來る。然かも圖案繪具による作品と異りしたゝかな差か味が現はれてほんとによい効果を示す。更にテンペラによればどんな裝飾にも商業圖案を施して見られる。

△日本畫式描法　日本畫用紙や絹地、色紙短冊等に日本畫用繪具で描くやうに沒骨描法、鉤勒描法、隈取描法等をテンペラ繪具で試みるもの面白い。此る場合のテンペラ繪具の使ひ方は日本畫用繪具と同樣である。

△テンペラ獨自の自然的描法　ガリバーテンペラ繪具の性質を利用して、少しも他の繪具の描き方にとらはれず思つたまゝを感じたまゝを氣のすむまで描き續けて水彩とも油繪ともつかぬテンペラ獨自の表現をなすことが出來る。

顧問及び同人

ガリバーテンペラ繪具は左記圖畫教育テンペラ畫研究會の顧問・同人諸先生の熱誠な指導と眞面目な實地研究とに依つて永久に獨創的價値を保持せり。

顧問（五十音順）
阿部七五三吉先生……岡田三郎助先生……
石井柏亭先生……木村莊八先生……
石川寅治先生……佐藤平太郎先生……

同人（五十音順）
赤津隆助先生……淺井二夫先生……
鹿牛隆秀先生……武井勝雄先生……
石井明先生……松田保彥先生……
織田恒雄先生……吉田雄司先生……

種類
一、中等學校用　十二色
一、小學校用　十色　八色
但し「白」はいづれも特大チューブ入

ガリバー携帶箱
郊外寫生用として又畫室用として取扱、攜帶共に至便
内容
ガリバーパレット　セルロイド製
ガリバー筆　數本
ガリバーカンバス　特製

京城・三越
其他著名なる文房具店にあり

代理店
三京商會
京城府黄金町三丁目
一一八番地
電話龍山二〇四番

專賣特許製造法（72578）
【色はイケダ】の製品

東京　池田化學工業株式會社
色彩學用品部
製造

政府は積極的に新黨樹立を援助す

床次氏は政府並に與黨に絶對好意を有す

【東京電報】鳩山翰長は一日夜鈴木前內相を訪ひ床次氏の新黨樹立運動につき意見を交換した、鈴木氏はかねて中西六三郎氏等を通じ田中首相と床次氏間に意思の疏通をはかつたことはあるが聯立內閣組織や外交調査會問題等に就ては全く諒解なくたゞ對支政策に關する政府の態度につき少し質問があつた程度である、しかし床次氏は政府並に與黨には絶對に好意を有してゐるから今後政府は凡ゆる手段を以て新黨樹立を援助する方針であると

新黨の結黨式は九月中旬とならう

政界の動きを篤と見た上てと 床次氏焦せらず

【東京電報】新黨樹立を聲明した床次氏は二日朝來自邸にあつて最も昵懇の間柄である小橋一太、櫻內幸雄、小川郷太郎、福井甚作、本多貞次郎、中村啓次郎氏その他の來訪を受け氏の決意に至つた經過を詳述して諒解を求めたが、新黨樹立の具體的運動に至つては急速に進展する模樣はない、結黨式については憲政系民政黨議員が四日態度を決定するのを待ち來る十日ごろ擧行すべしとの說あるも、床次氏自身の意見としては新黨樹立を特に急速に行ふ必要はなく、今後政界の動きを充分見極めたる上九月中旬ごろ結黨式を擧ぐるも遲くはないとしてゐる模樣である、從つて新黨創立實現までには今後なほ相當の時日を要する模樣である

新黨參加は三十五、六名か

【東京電報】政府は床次氏の新黨樹立計畫につき當初は民政黨を脱する者五、六十名の外、政友會その他よりもその傘下に集まるものありて有力な新團體を組織するものと豫想してゐたが、一日迄に本黨系在京代議士會その他の經過に鑑みて舊本黨系にして新黨に走る者は意外に少數と見られるに至つた、卽ち政府筋では舊本黨系も

到底全部 の參加は望みがたく、既政會も松本、大內暢三氏の參加する以外は恐く脱黨を躊躇するらしく、これに憲政會系の不平組田中善立、關口志雄氏等を數ふるも結局三十五、六名に落ちつくものではないかと見てゐる、小泉策太郎氏が政友會を脱して以來の狀態から床次氏と握手すべしとの說もあるが、同氏は今直に提携することはなかるべく、從つて政友會內の動搖も目下のところ想像されてゐない、たゞもし新黨が交渉團體に達せぬときは、政友會は鳩沼、田子氏等を送つて援助するかも知れない、一方

床次一派 は政府筋と結びつき地位を確保することは必ずしも必要としないから政府として政策協定により來議會を切拔けんと接近策を講ずることも、慎重なる態度をもつて臨むを要すとの意見もおこりつゝある

で、二大政黨對立の主義を否定するのではないが今日の政界は全く詰り差しづめ打崩しと云ふやうな陰鬱な現象を今後も繰返すことになるされば此床次氏は政界に一石を投じて此の沈滯せる空氣を一新して政界を打開せんとしたのである、政局の現狀、對支外交、思想問題等に對し國民は云はんとして云へないところがあつた、今回の第三黨の出現に依つてこの狀態は一掃されることとなるであらうと云々

舊本黨系 參加二十一名

不參加二十二名說 二日までの形勢

【東京電報】二日の狀態によれば民政黨內舊本黨系議員の去就は大體左の如く見られてゐる

參加するもの 本多貞次郎、志村清右衛門、磯田清兵衛、中西六三郎、熊谷五右衛門、[illegible]正隆、井阪豊光、櫻內幸雄、原夫次郎、岡田耕[illegible]、小野寅吉、二見甚郷、大久保喜作、[illegible]三四郎、寺田市正、東郷實、岩切重雄、原耕、崎山武夫、赤塚正[illegible]

參加せざるもの 櫻內辰郎、小坂順造、矢野平之助、林平馬、奥山廣藏、田中善三、高島[illegible]作、武井文太郎、木村秀興、岸衛、一松定吉、桝谷寅吉、前田房之助、三宅利平、牧山耕藏、[illegible]、根田[illegible]、宮房次郎、[illegible]、花井源藏、[illegible]

態度不明者 沼田嘉一郎、八木逸郎、小川郷太郎、町田佐々治、小橋一太、大賀暢男、中村啓次郎、深田敬一郎

俺が筋書! おかしな話だ と長島隆二氏語る

【東京電報】新黨樹立計畫の黑幕として盛んに暗中飛躍をなしたと傳へらるゝ長島隆二氏は二日床次氏と會見後左の如く語る

今回の床次氏の民政黨脱黨は餘り突然で世間では判斷の材料がなく彼々臆測してゐるが、冷靜にこれを考へたら成程と肯づくであらう、然るに政友會方面の人の中でこれは俺がやつたのだと云ふが如きは誠に可笑しい話

國論統一の為 首相濱口氏と會見

更に床次氏とも ―三日朝か四日中の豫定

【東京電報】田中首相はかねて對支問題に關する國論統一を志してゐたが二日午後中橋、山本、三土三相、鳩山翰長と協議の結果いよいよ反對黨首領にも外交問題の經過並に將來の方針を示し且外交調査會設置についても懇談するため三日朝濱口氏の都合を問ひ、同日または四日中に會見し、更に床次氏にも來邸を求めて同樣懇談することゝなつた

政務總監 歸路に就く

―南鮮視察を了へて― 京城着は今朝七時

【釜山特電】慶南巡視の池上總監は二日朝七時半鎭海要港部司令官の案內で八時半鎭海に赴く直に要港部を訪問、少憩の後鎭海面事務所その他を視察し[illegible]茶の會に臨んだ上、十一時鎭海を發し午後二時釜山に到着、水口知事の案內にて牧の島水產試驗場および硬質陶器會社工場を觀察し、それより釜山府廳および道廳に向ひ各職員に訓示を與へ、府廳では坂田府尹以下官民代表から提出したる取引所設置▲府協議會改善▲下水改築▲高等商業學校設置▲電氣[illegible]の五項に關する陳情を受け、地方法院、刑務所等を視察し、知事の招宴に臨み八時發列車の特急で京城に向つた、總監は語る

官吏を疑ふな

南鮮巡視については別段語る程のものがない、交通產業その他のものについて地元より要望されたものもあるが、北鮮地方等と比較してとり立てゝ語る程のものはない、最近官吏の非行が出たやうであるが、一部の職員に不正官吏が出たからといつて他の多くの官吏を疑ふといふ見方には賛成出來ない、釜山府においては府廳舍新築の陳情があつたけれど自分としては賛成であるけれども必ずしも壯大なる建築の必要はない要は、實用的なのが一番である

大嘗祭に召さる 勅任代表

割當て決まる

【東京電報】御大禮大嘗祭に召さるべき各官廳勅任總代百五十名の割當てについては二日定例次官會議で左の如く決定した、近く開かるゝ大禮使評議會にて正式決定のはず

內閣二▲司法一一▲外務六▲內務六▲陸軍一四▲海軍七▲大藏六▲遞信六▲農林四▲商工六▲文部三八▲鐵道五▲行政裁判所二▲朝鮮總督府六▲關東廳一▲臺灣總督府二▲樺太廳一▲南洋一▲其の他三〇

濱口總裁邸 幹部協議

若槻顧問も急遽歸京して

【東京電報】若槻民政黨顧問は床次氏脱黨の報を得て二日午後片瀬の別莊より歸京し小石川の私邸に濱口總裁を訪問して善後策につき協議したが、折柄同日鎌倉に山本顧問を訪問して男の留黨決意を[illegible]し歸京した町田總務も來邸して會議顛末を報告し、更に江木顧問、小泉幹事長、川崎卓吉氏、小橋總務等も參集し今後の方策につき協議した

近く入城する藤村義朗男 貴族院議員藤村義朗男はジュネーヴに開會の國際聯盟總會に政府代表として出席すべく去る三十一日朝東京を出發した、京城着は五日午後七時四十分の豫定(寫眞は東京驛にて左より見送りの清浦子、鈴木喜三郎氏、右端內田佳吉氏)

外交調査會は必要を認めぬ

―犬養毅氏談

【東京電報】政府は近く外交調査會を設置し床次氏を委員たらしめ政策協定の段階たらしめんとして外部にこれが諒解方を求めつゝありとの說に對し、犬養毅氏は語る

私は床次氏の問題はよく知らない、寺內內閣當時の如き外交調査會ならその必要はないと思ふ、あの時は超然內閣だつた處その要もあつたらうが今日では必要がなければ

首相が直接 濱口總裁に會つて膝を交へて充分相談したらよいではないか、濱口總裁は外交問題は重大だからチョット會つた位では何にもならぬと言つてゐるが、あれは寺內內閣當時加藤(高明)が調査會入りを斷つた時の文句をそのまゝ使ふた譯で然しそれは理屈で國家の重大問題なら野黨だからとてそんなに意見の差がある譯でなく互ひに肚を叩つて話せば確に成る程度の一致點は見出されるであらうと思ふ、何も總理に對しそんな處に角自分は調査會はやるまいと意見を述べて來た譯ではないが言論機關 の外交問題に對する態度は對內問題と異りその影響するところ大なるものがあるからこの點特に注意して貰ひたい

東三省を安樂境たらしむ

大體日本の諒解を得たと 奉派代表語る

【東京電報】張學良氏特使[illegible]氏および[illegible]氏は四日東京發歸奉することゝなり二日田中外相、吉田次官を訪問し懸案の[illegible]を促し今後の提攜方々將來の援助を求めて辭去したが、[illegible]氏は語る

田中首相並に民間有力者多數と意見を交換した結果大體日本の對支態度も判つた、殊に今日は田中首相は東三省が日本と特殊關係の立場にあるから現在および將來共講和を避け國民政府[illegible]を斷絶せしめ、內外人の安樂境たらしめて鞏固な基礎の上に統一したいとの意見を述べてゐたが、これは全く自分等の共鳴するところである

床次氏の脱黨を奉天派喜ぶ

對日態度漸く好轉

【奉天二日發電】床次氏の新黨樹立とその對支態度表明は奉天派に異常なる影響を與へた、卽ち奉天當局は民政黨の對支政策により現內閣を倒壞して對滿政策を確立し滿蒙問題の解決に當たるも、民政黨內閣出現の際日本政府の東三省と南方との關係に對する態度は根底から覆さるゝの恐あり、奉天當局としては全く立場を失する事となるを以て日本に對しても南方に對しても不卽不離の政策をとる外なかつた、然るに今回床次氏の民政黨脱黨により現內閣と對支政策を同じうする新黨が樹立さるゝ事となり、右杞憂も大いに薄らぎ、奉天當局の帝國に對する態度も漸く好轉するに至つた

床次氏の脱黨を學良氏に報告

林總領事から

【奉天二日發電】林總領事は本日午前十時張學良氏を訪問し公電に基づき床次氏の新黨樹立に關し說明をなし、帝國の對滿蒙政策は內閣および政黨の變化あるも斷じて變化することなきを述ぶるところがあつた

蓋あけから出席者不足

でお流れになり相な全體會議

【南京一日發電】支那の國民黨第五次全體會議は當初の豫定では一日[illegible]開會されるとなつたが、[illegible]革命軍人戰死者追悼大會が催された、陸軍の[illegible]つき蔣介石氏以下國民政府要人の各機關代表者悉く參列して故總理の遺囑および[illegible]を朗讀し[illegible]代的討議を行ふべき第五次全體會議は二日より二日間にわたり開く豫定であつたが、汪兆銘、陳公博[illegible]丁惟汾、白雲梯の四氏であるが丁氏は病氣のため或は旅行中にて出席も出來ず、結局十七名では法定數に二十二名を缺くからである

結局お流れとなるか

【南京一日發電】本日午後三時より中央黨部にて[illegible]、譚延闓、蔣介石、何應欽、李烈鈞、蔡元培、張人傑、李宗仁等在京中の中央執監委員二十六名の談話會を開いたが、出席者は執行委員十五名、監察委員六名、候補執行委員三名、候補監察委員三名で李烈鈞氏は[illegible]氏と對談のため缺席した、談話の結果大體において八月二日[illegible]の第一回全體會議を開き四日午前八時より第一回豫備會議を開催することに決した、本日の出席委員の

顔觸 れから推斷するに廣東左派委員は一名も參加せず、萬一彼等左派委員が全く出席せざれば第五次全體會議は成立せぬ樣で一般に前途を悲觀する空氣濃厚である、卽ち本日出席の十五名の執監委員は[illegible]

單に懇談會

【南京一日發電】八月一日開會のはずであつた五回執監委員會は出席者定數に充たず單に談話會としてしまつた、四日豫備會議を開く事に決定したが、正式會議の開會の時日は未定である。

蔣介石氏頻りに努力

【南京一日發電】第五次全體會議は八月四日開催する事に豫備會議で決定したが、病中の白雲梯、丁惟汾[illegible]氏等は更に角その他の委員が果して四日に來寧しうるや否や疑問で、一日の談話會を終つて會議の前途について[illegible]出た蔣介石氏の面目は殆し切れぬ狀態につゝまれてゐた、某有力者の談によれば蔣介石氏の會議に對する努力は非常なもので、第四次會議の形勢に鑑み蔣介石氏は二、三兩日間に必ず法定數の委員の出席を得て正式會議の開會の出來る樣まとめるであらうと

酒井忠亮子

腦溢血で逝く

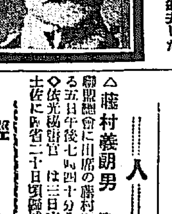

【東京二日發電】貴族院議員研究會幹部委員酒井忠亮子は腦溢血のため三十一日午後八時逝去した、享年五十八歳

氏は明治三年十月酒井[illegible]の長男に生れ、十五年家督相續、十七年子爵を授けらる、三十四年貴族院議員に互選せられ、爾來研究會幹部として政界に重きをなし、傍ら東洋生命保險會社々長として實業界にも手腕を揮つた

鮮銀大整理

京城本店九十名 東京支店十六名

井內理事は矢張り京城 片山理事が東京駐在らし

【東京電報】(二日夜着)朝鮮銀行では一日京城本店廿一名、東京支店六十名、その他各支店に亘つて行員の大整理を行ひ、直接本人に對して電報を以て通知を發したが京城本店における主なるものは

國庫支配人 山內菊彦
支配人代理 飯田松太郎
庶務課長 淺見與四藏
出納係主任兼支配人代理 津崎基一郎
國庫課長 井上重禮
庶務課長代理 松下敬次

諸氏である、今回の整理は老朽淘汰に高給者で一昨年に次ぐ大整理である、なほ今回の整理に伴ひ近く

形式は休職 半年乃至一ヶ年の

職制の上にも大改革が行はれるはずである。右について鮮銀本店に達した情報によれば京城本店の分だけで二十一名になつてゐるが、形式は休職として半ケ年乃至一ケ年はそのまゝとして本人の意思に他に就職せしめることになつてゐるなほ井內理事の東京駐在說は目下の情勢では漸く薄くなり片山理事を東京に駐在せしめ、京城本店には井內理事と松原理事を置くことに內定した模樣である。

京電の値下申請

三日遞信局に廻付

京城電氣會社の電燈、電力料金改訂申請書はさきに本町署經由京畿道警察部に提出され、田中警察部長指揮の下に朝倉保安課長がその內容の審査に當つてゐるが、本年の値下げ率は京電自ら一割二分と大削な値下へたもので當局においても保安上懸念なしと見てゐる模樣で、料金査定の技術調査については道には電氣の技術官がないため一切を遞信局に廻付することになり二日知事の査印を得た上三日中に遞信局に提出され、いよいよ本格的に遞信局新聞事務官、今井技師が電氣監督に基づく審査の斷論をすることゝなつた

糖價回復

分蜜原糖振替協定成立て

糖價は百斤二十圓二十錢と近來稀な安値に陷つたが、[illegible]製糖會社の分蜜原糖振替協定が成立したので、これを材料に二日は大阪市場で反發を示した、卽ち二日大阪市場定期は當限前場寄十一圓三十八錢であつたのが後場引は十一圓七十七錢に回復し、先物も前場寄十一圓九十七錢が後場引は十二圓二十五錢と代りの反發で、大阪標準市況も二日は午前買手二十圓四十錢、賣手二十圓三十錢が午後は二十圓九十錢と五十錢高を示した。しかして各品の相場はエスティー印二十圓九十錢、三ツオー二十一圓と何れも四、五十錢高で、一方臨時地方も二日午後三時半ゼー印二十圓四十錢が同午後五時半には二十圓五十五錢と十錢高、ワイビー印も二日午後三時半二十圓二十錢が同五時半には二十圓四十五錢と二十五錢方騰したとの入電があつた。これがため京城市中も[illegible]ゼーは會社は二十一圓以下不賣を發表した位で分蜜原糖協定成立で鬱滯してゐた糖價も漸く回復して來た

經濟

對外貿易 出超三百萬

【東京電報】大藏省調査=七月中の外國貿易概算額は(單位千圓)

輸出 一億六千八十萬八千圓
輸入 一億五千八百八十六萬五千圓
計 三億二千九百七十四萬三千圓
差引出超 二百一萬三千圓

にして前年同期に比し輸出は生糸六百三十三萬一千圓、織物百十六萬四千圓綿織物三百七萬八千圓を減じ總額に於て千五百十一萬八千圓の減少である、輸入は綿花百五十八萬九千圓を增し米及穀に於て三百四十四萬二千圓を總額に於て五百八萬五千圓を減じ、結局前年同期に比し五百三十四萬二千圓の出超減少となつた、而して一月以降累計は

輸出 十一億四百十八萬二千圓
輸入 十三億二千八百二十九萬五千圓
計 二十四億四千二百四十七萬七千圓

となり、前年同期に比し五千五百六十八萬四千圓の入超減である、これは生絲の輸出二千六百萬圓の減少にかゝはらず棉花の輸入一千二百萬圓を激減せるためである、尚は七月中の金銀貨幣の出入(單位千圓)は

輸出 二千八萬八千圓
輸入 二十八萬八千圓
出超 [illegible]

一月以降累計
輸出 二十八萬八千圓
輸入 二十九萬二千四百圓
入超 [illegible]

となり前年同期に比し四千六百三十五萬六千圓の出超減である

人

△藤村義朗男 第九回國際聯盟總會に出席の藤村義朗男は來る五日午後七時四十分入城の豫定
◇佐光秘書官 は三日夜出發郷里土佐に向ふ省二十日間滯在する筈

◇期米◇

鐵新 賣方小口▲買方小口六店
大新 賣方正崎二〇〇金龍四〇〇古川二五〇京館一七〇新田二五〇外小口四店▲買方松山七一〇新田一四〇田中道二一〇金秀一〇〇市川一〇〇外小口三店
東新 賣方大林二〇〇金龍六二〇京館一、〇七〇松山二〇〇新田四一〇田中道四二〇外小口二店▲買方大林二七〇白井一八〇北一〇一五〇正崎八七〇古川二九〇京館二〇〇松山一、〇八〇新田二四〇田中道一〇〇金秀一〇〇市川二〇〇外小口一店
安取 買方小口買方松山一七〇外小口二店

大阪期米市況(後場)

荒相中堅、太田、近藤、村岡賣り今村、牛尾、太田、正曙井、先田金買ひしも六十八錢と下寄りたるも强氣筋マバラの買ひに七十一錢より八十八錢九錢と昂進し强氣の手捌ひ買ひに三十四錢の二錢と吹き上げ更に强氣の活躍となり崩れも如へて三十一錢と暴騰して大引せり

各地期米後場止

▲先限下關二九三五▲桑名二八二三▲名古屋一番二八九四十二番一五二九五▲金澤二七五五▲熊本二七七六
▲阪堺總氣配三十六錢(五錢高)

釜山米穀市場

鮮內延べ(二日前場)

	寄付	引値	高値	安値
八中	[illegible]	[illegible]	[illegible]	[illegible]
八末	[illegible]	[illegible]	[illegible]	[illegible]
九中	[illegible]	[illegible]	[illegible]	[illegible]
九末	[illegible]	[illegible]	[illegible]	[illegible]

大邱米穀市場

	寄付	引値	高値	安値
八中	[illegible]	[illegible]	[illegible]	[illegible]
八末	[illegible]	[illegible]	[illegible]	[illegible]
九中	[illegible]	[illegible]	[illegible]	[illegible]
九末	[illegible]	[illegible]	[illegible]	[illegible]

群山米穀市場

	寄付	引値	高値	安値
八中	[illegible]	[illegible]	[illegible]	[illegible]
八末	[illegible]	[illegible]	[illegible]	[illegible]
九中	[illegible]	[illegible]	[illegible]	[illegible]
九末	[illegible]	[illegible]	[illegible]	[illegible]

仁川期米本玉表

當限賣方 丸六〇〇
同 買方 [illegible]
中限賣方 [illegible]
同 買方 [illegible]
先限賣方 [illegible]
同 買方 [illegible]

大阪市中在米高

大阪市中在米二日現在高は百三十二萬七千百六俵と前日の在米高に比較して一萬八千二百四十一俵の激減である

◇市況◇

橫濱生絲後場引

當限 一二七五
先限 一二六一

海外砂糖市況

キユーバ粗糖 二弗四分一
ジヤヴ粗糖七八限 一三ギルダ四分一
倫敦粗糖七八月限 一三志八片四分一

大阪市中外棉へ

前日比較
ストリクトミドリング 八九月積 三五〇〇 二三安
ブローチ 同 四三〇 二五安
ベンゴール 同 四三〇 三五安

綿布保合

印棉一圓十錢と漸反安なるに三品は昨日來の下げ過ぎ振合あり成行躍進を辿り小弱く保合、市中現物界は依然閑散に保合ふ

▲京城綿合會 三ヱ一二二四▲大エ二〇六▲人參二〇六▲鷄舶二〇六▲金剛山一九七▲長頭一九六▲三鷲一七五▲業能一八二▲花鶴一三一▲飛犬一一、四五▲扇面二四五▲双女二三

◇株式◇

東京コール(二日)
翌日拂 八厘五毛乃至一錢一厘
無條件 八厘乃至一錢一厘
月越 八厘乃至一錢一厘

大株短期引跡

大新 九十四圓四(四十錢安)
鐘紡 百三十六圓二(二十錢安)
大阪 六十一圓(三十錢安)
東新 百八十四圓五(四十錢安)

東株短期後場

	引値	高値	安値
東新	[illegible]	[illegible]	[illegible]

本玉

二日前場に於ける一百枚以上の建玉は左の如し
京取 賣方正崎二三〇古川一五〇京館六四〇松山四〇新田三八〇外小口一店▲買方白井五〇〇田中友一一〇成清四六〇松田一〇〇金秀一〇、四三〇市川一八〇外小口五店

床次氏の脱黨宣言を讀みて

民政黨顧問床次竹二郎氏の脱黨は政界の重大事である。沈滞せるわが政界におよぼす波紋の大なることはいふまでもないが、脱黨の動機、政府者に對する態度如何、その支持者等に對する風格は、惡しく解へらるゝが如きものなりや否や、われ等は未だその眞相を詳かにするを得ない。從つてその出處進退について無遠慮に論議することは姑く避けねばならぬが、たゞ脱黨當日發表された氏の宣言について聊か檢討して見たいと思ふ。

◇

氏の宣言はまづ對支外交、思想問題、財政經濟、金輸出解禁の四大政策を論じて二大政黨論におよび、二大政黨のわが政界において實際不適當なる所以を說き、選擧區制問題に論及し、しかして『われ等は時弊を憂ふるもの過去一切の行懸りを捨て第三黨を樹立し以つて國家の危局に應じて現狀打破の先驅たるを期す』と結んでゐる。そのいはゆる思想問題、財政經濟、金輸出解禁の諸問題については、極めて抽象的にして、何等民政黨の主張と對立せるやは疑はしく論議は出來ぬが、對支問題と最後の選擧區制問題の二點については、民政黨の主張と相容れぬものあるを首肯しうるのである。」

◇

目下の對支外交の態度となれるものはいふまでもなく幣原外交と支那革命――就中東三省問題である。床次氏は觀點なから『人信なくんば立たず、外交の基礎は國際信頼にあり、彼我共に進止取與を適正ならしむるを要す』と說いてゐる。これ蓋し對支問題をとらへたるに相違ない。しかして支那國民政府の不信なる國際的態度を指摘せる點の重大なる點について述べたるが如く、この點については民政黨の主張も、政府の見解も全然同一であり、わが國民ひとしく痛憾せる所である。さればわれ等が『對支政策』について述べたるが如く、この點については民政黨の主張も、政府の見解も全然同一であり、床次氏もまた同感なるは明瞭の如くである。たゞ氏の見解と民政黨の主張とに隔感ありと思はるゝのは政策に關する一事である。政策における特殊權益擁護の手段について、政府者は頗る強硬な態度を持せるに對し、民政黨は今床次氏の意見を見るも、氏はこれが必要を言明してゐる。この點だけについては三黨何等の異見がない。たゞ政策における特殊權益の手段について政府の措置に對し『誤りに內政干渉……』云々の批難を加へてゐる。しかるにこの點について民政黨と床次氏の主張の間には、根本的に相容れぬものあるを知るのである。

即ち床次氏は、滿蒙における特殊權益は多年に亘れる支那內亂のため將た之等の內亂が起り若くば之に利用されつゝある排外熱の爲め常に不安の脅威を免れざらんとす。然るに遂りに內政不干渉の美名になつみ結局退嬰徒らに一日の安を盗むは國に最新の安固を阻止するに等しく宜しくあくまで遵嚴し大和民族自然の發展を阻止するに等し。宜しくあくまで合法的權益に從ひ徒らに國際的權益の擁護に努めざるべからず……

◇

床次氏の『自主的對支政策』の主張と、民政黨の主張と實際一致せるものあるに拘らず［illegible］

ろ政友會の主張と寧ろ一致相應ずるものあるを認ゆるのである。われ等はこの際島田政友會幹事長が床次氏脱黨聲明中に『對支問題』にも一見識ある床次氏が外交へ轉ずる民政黨にあつて理想を寄かすは當然のことである』といつたことを思ひ浮かべて、一層この見解を力強く思ふものである。」

◇

轉じて二大政黨論および選擧區制問題について檢討する。政治の運用上二大政黨對立を理想とすなすは、かつては床次氏も高調したところである。近くは政友本黨と民政黨の合同當時に於いても、氏は極力これを主張した。今回の脱黨宣言において『二大政黨の對立は固より政黨政治の理想なりといへども……』と說けるは極めて合黨ある論調である。しかして『實際に當たりその必ずしも然る能はざるは現にわが政界の情狀の示すところの如し』と論じ、我が國の政界の現狀においては二大政黨の對立は不可能とし、第三黨を樹立して現狀打破の先驅たらんとするものである。これを建前といふはとしてゐる。これを變節といふは床次氏のために、聊か酷の嫌ひがある。なぜなれば床次氏のいふ如く二大政黨對立の現狀は事實行詰つてゐるからである。次ぎに選擧區制問題に關して氏は『眞に基礎鞏固なる政黨政治を行はんと欲せば、宜しく現行選擧制度を改正して小選擧區制に還元するにあらずんば到底政局の安定を期し難かるべし』と主張してゐる。これは民政黨との間に氷炭相容れぬ根本的思想の相違である。民政黨の中樞を成す憲政會系はその結成より大選擧區制を主張していた。然るに政友本黨系の人々は主義として小選擧區制を高唱していたのである。これはその本身で、政友會が小選擧區制の本家であつて、故原敬氏が政友會を率ゐて一たび政權を握るや直に選擧法を改正して大選擧區制を小選擧區制に改め、一擧にして政友會のために組織の基礎を築いたのである。床次氏は政友會のためたる大選擧區を絶叫したるは世人の記憶の未だ新たなるところである。元は政友會の者で、氏は自由黨の昔より小選擧區を理想とせるもので、床次氏はこの思想の中に育くまれた人たる事實思へば、今回の小選擧區制を說くも怪しむに足らぬ。――即ち現行の中選擧區制はさきの政友會內閣に於いて定せられたる中選擧區制の調和であり、床次氏が自由な立場をふめば元の小選擧區制に還元するは自然の勢ひである。」

◇

床次氏の前途が極めて紛糾的であつて、政黨の余分を未だ明らかにするを得ずといへども、以上二點だけは、床次氏と民政黨の到底相容れぬ點なることを知りうるのである。

財源捻出に行詰り
行政整理の窮策
それも各省申合せたやうに
餘地がないと反對

【東京】政府は明年度豫算編成に對する財源調に依つて財源捻出の方法を講ずる必要あり、すでに鐵道、その他の關係の定額繰上げを断行しこれによつて一千二三百萬圓を捻出することに決定し、又各省要求にかゝる新規要求に對しては大藏省主計局より交渉の結果各省の既定經費節約による財源捻出を國庫と見て取り、剰餘金の中より四千萬圓程度、各省新規要求額に振向けこれによつて査定を行ったが不足となつたもの、中なほ必要とするものに對しては各省自身の捻出によつて充當せしむべく、ほゞ決定し、この方針を以て各省に當たるはずであるが、既に新規に財源捻出の方法としては行政整理を目標に、田中首相より大藏省を大臣に議解を求めてゐるが、右の行政整理に關しては大藏省としても別に案を立て、必要によつて各省に提示する方針であるが、これに對しては陸軍、鐵道、外務省各省の反對あり、その他の省も行政整理の余地なき旨を洩らしてゐるので、この方は見込み薄くこれを閣議にかけたるものは閣議同意を得ての協定に基づく申合のものであらうと、今のところ樂く見られてゐる。」

必ず有効に牽制する
經費節約成行を大藏省側樂觀す

【東京電話】明年度豫算の査定はいよ〳〵十三日頃から着手されることゝなつたが既報の通り財源難のことであるから財務當局として是非に捻出の節約による財源を見込むことなく當然見込うる財源［illegible］の範圍に切りつめるはずである。

あるから査定は甚だしく苦難を味ふであらう即ち新規要求二億八千萬余圓（既定出の分）に對し財源は辛うじて四五千萬圓で約六分の一にあたるしかして大藏省はこの苦難な査定を以て各省の既定經費節約を有効に牽制せんとするものであるが當局はこれによつて各省の［illegible］

特別會計豫算概算
未だ提出されず
出揃ふは廿日頃か

【東京電話】鐵道、通信、專賣、朝鮮、關東州その他特別會計の明年度豫算概算は提出期限たる七月末日迄に大藏省主計局に回付せられたるもの一もなかつたが主計局では目下一般會計の所管なる中で正式に諸省の査定にかゝりうるのは十日過ぎとなる見込で一般豫算の編成が完了せざれば之等特別會計の査定に取かゝり得ない事情にあるので各特別會計の財務當局者もこの事情を知悉して居るので全部出揃ふには八月二十日頃になる見込である。

事業公債で財源を補充
新規計畫は約一千萬圓
總督、總監の手腕に期待

明年度豫算に對する各局部の新規要求額五千七、八百萬圓が幾何の程度に緊縮されるかは大に興味ある如上總督、總監の歸城後のことになるが、これにより増る總督府の財政を調べて見ると

普通

歳入の多くの期待を得られぬ本年度は財源難として一般經濟の不況、國庫剩余金等は官業の自然増收にまつとして約四百萬圓乃至六百萬圓以上の減收は到底免れ難き事情にあるらしく從つて各局部の新規事業中、總額以上の額は先づ中止めを餘儀なくされるものではないかと一部の觀測もあるようであるしかして政府補給金の増額ひは事業公債の増額に

財源

を求むる方法のほかに頭を惱ますことは如何に當分まで財政化の可能あるかは今後大藏省との折衝にまたねばならぬが補給金の増額は他の理由とのふり當で勝て其他の總監の手腕を以てするも恐らく中央財政路がこれに二つ返事で要求を容るゝは極めて至難の事とされ、東京の豫算の如く昨年の不成立の豫算同様の取扱ひ云々と噂へた事によつて見てもその數の事情は窺知し得られるものとして當局者もこれには

期待

を持つてはゐないらしい、たゞ事業公債の増額についてはさきに山梨總督東上の際

澤都から
報事　句山

此涼味は少し位はめても、はかないといふことはない。温泉未消過ぎたといふことでも戀しがなるところが樂しいのはたゞ一日の苦樂すでに一の月この夜の月でもなからうかとのいつかはらざいけ〳〵と出掛ける。さま此樂をてして實業を……

ホテルの門を左に折れて人家の多い方へあるいて見た、そこには物産陳列館の設けがあつた。〈涼味〉をしたら京の東山にはならう。ぬから少し遠い感じがする。〈澤都〉は右こ雨中で一寸行つたきりかぜ召さん……………

かぜ召さんと話しあらせで北南山これも一茶張りなる句に吟詠した通り、脚をふぶつて林木を眺めては少しも新しい心持のしないものではない。さうした點で新しい東山にもあはならう。

［illegible］圓たるを思めた、この東山一帶に點在の景趣がなく、なだらかな丘陵を持つた小山が前後左右にかさなりて〈全襲して居る。記者が

いろ〳〵の設備があつた、其他附近の散步はこれ等一帶をきはめる　に物の十分とかからなかつたことをも明白しなければならぬが、とかく温泉を中心として只の田舎の市街地の建設をととのへゆくことも近ければ地の郊外とみられる。それこそ俗化だといへばよからむ、それもそれでよし。名所に對するかういふ批評をしてもその俗化をこぞりたるところと思ふものもある。呼ぶに僞よかからん

が開かれた三五の店舗があつた、公園があつた、植物園があつた、動物がゐた、記者は［illegible］

との間に相當の紛擾を生ずるの懸念ありとして躊躇してゐる模樣である

◇記者はその朝八時待ち合せたる人を案して京城驛に急行した。向ふところはその三時ばかりの土地、すなはち京城を去ること七里、電車で一時間の水原ある。水原はこの地方によりて統一される渡部の豊富な蓄積……

不景氣で生保祟る
解約と復活

【東京】最近の生命保險の解約高は新規契約高の約五割に當たりその傾向は益々助長されんとしてゐるが、原因は一に財界の不況と不良會社の續出とに原因し、加ふるにこれ［illegible］

によつてこれが防止をはかると同時に、各會社一致に解約の不利なることを宣傳して、契約者の自覺を促してゐる、左に昨年四月以來の解約高に對する復活高を示せば左の如くである（單位千圓）

	解約	復活
二年四月	四七九六	七四六二
五月	四〇〇七	七六六四
六月	二九六五	六九六九
七月	三二六五	六九三三
八月	三九九〇	四五二四
九月	三八二〇	四六八〇
十月	三七〇二	五一〇一
十一月	三八〇二	五五〇一
十二月	三六〇六	五六〇〇
三年一月	三〇九九	七二九六
二月	三三一	九一〇四
三月	二六七	一〇四三
四月	三〇七八	六五三三

全國蜜柑の本場に
樹脂病蔓延す
被害一千萬圓の見込みで
農林省驅除に腐心

【東京】本年度は全國的に天候の不順なると共に氣溫の低下により農作物に各種の病害蟲の發生しつゝある、即ち水稻、麥類、粟、桑など各地とも相當被害甚大である、なかんづく蜜柑は樹脂病の發生著しく蜜柑の枯死するものます〳〵全國的に擴大して行く模樣である、右につき各地から農林省に報告された被害の府縣名並にその面積は

▲靜岡縣二千餘町步▲神奈川縣百餘町步▲愛媛縣五百餘町步▲福岡縣二百餘町步▲山口縣百町步▲宗良縣一百五十町步▲熊本縣一千餘町步▲長崎縣全部▲和歌山縣五千六百町步▲愛知縣全部

と全國的にわたりその被害額も約一千萬圓の巨額に上る見込みであるが、樹脂病は蜜柑の栽培を全滅させるもので、これらの被害はまた蔓延地のものが増加して行くのを防止するため、非常に狼狽し、農林省當局と協議し、これが對策について鋭意考究を重ねつゝあるので、その豫防方法について近く本省から各府縣に指示するはずであるが、一たび罹病したが最後忽ち枯死するのであるから一般栽培者から非常に恐れられてゐる。

女護ケ島濟州島……下
雨煙る海面に
「漁る海女の群れ」
濟州島にて　向江生

濟州島民衆大會と聯盟に北七日の午前、海女組合長兼竹井氏に案内されて海女の作業を見た。折悪しく雨がしと〳〵降り出して來た。これでは出ないのではあるまいかと心配してゐると、竹井技手は『雨で海女は雨なんか問題でない』とのこと、安心してゐると、來た〳〵五人の海女が……いでたちを見ると、綜絡のやうに赤くなつてゐる眼鏡を白布で縫ひ物は海水布のやうな物を着けて、パカチと小網でつくつたタンボとそれに鑞を擱へてゐる。われ等の一行が雨衣をまとつてゐるのに海女は雨衣をとるならやらないでそうかと突飛すると、数百尺の海底に潜るといふのであるで、それでは決して寒いとはらぬから、と納得させて船に一行が乘ると、船を出して漁場に向ふと海女は船につつて海に飛び込み船についてゆる、實に勇壯なるもので、『船と競爭しませうか』などと舟にのつてゐる者が海の中からからかつてゐる。」

◇

三四町も沖合に出ると眼鏡をかけて海底を見てゐたが何か獲物でもあつた物か、サイト逆立ちになつて海底に沈下して行く。丁度人間の鵜の鳥見たようであるパカチと稱するものを入れる網口を海水にブカ〳〵と浮いてゐる、四五十秒もするとポカリと浮び出て來て高く差上げた手には直徑五寸位のあ

わびが握られてゐた。海底をのぞいてはモグリ、そしてその都度手にはワカメ、等草などの海藻から貝類かが必ず握られてゐる。海女さん達は沙漠降りの雨中を平気で、漸次に水を征服してゐたが、船にあがるわれ〳〵はすつかり雨のため能く押し入、急ぎ引上げようといふことにして僅三十分ばかりで退却してしまつた。海女等は船の後から五人が列をなしてスイ〳〵と陸地へ向かつて進んで來た、丁度イルカのようである。

◇

濟州島には一萬の海女があるその內二千人は島外に出稼ぎ、內地にも盛んに行つて各地の海に出稼いでゐる海女はその地の漁場を荒すとて各地で問題を惹起してゐるが、海女を禁止せぬ以上排斥する方が無理だと海女ヒイキの人達はいつてゐた、濟州島內でも各地各々地先漁場の使用區域が決定してゐて、他の者が無斷でこれをおかした時は大變である、他元の海女はれを擧して船中に突進し必ず我衆中で激しい紛擾事を惹出するのだそうである。

海女は多い日には一日三回も潜る。普通七八十銭位にはなり一年の海女によつて島外から三十萬圓位はあげられ、島民經濟の重用な一部分を占めてゐる、こんな關係で海女は海女によつて統制されるので漁場は郡區域や大小によつて鮑などの採取を禁止してゐるが餘り堅く守られてゐないやうである住民は漁場近くでも居くの鮑があつたさうだが、濫された結果昨今では海岸近くは思ふより收穫がない。そこで沖合遥に潜出して稼ぐようになつたのである。」

◇

一艘の船に十余名の海女が乘込んで漁まだき漁場を離れ、日本な一日沖合で作業をなし、太陽が西の海に沈せんとして海面を金色さはやかに照らす頃になると、作業をやめて一日の收獲を積びながら陸地に向ふ。艪夫の船頭がギイコ〳〵と艪を押すと、その艪のキシりに合せて十余名の海女は唄べりを唄いて隱岐らかに聲張の歌を唄ふのである。實に東雲である、野趣である、島歌の妙はこゝにある。私はこの景色を見た時覺はず目がしらがあつくなつた。

濟州島から
ヤ……向江生

濟州島の天候は雨に不順である時に雨か、霧雲はれてゐた天氣も今日は快晴以上に晴れた二十九日朝、總督府總監道知事大野警務局長一同二百余名は其余の人夫と共に朝鮮第二の高山といはれてゐる漢拏山六千七百九十尺の漢拏山に登山することゝなり、午前九時濟州邑城を出發して夏季大學の大型行列を先頭に一行は鐵道、測候所の標本採集を行ひつゝ午後一時、海抜二千尺の觀音寺に到着した、當日はここに一泊して三十日頂上を極むることになつてゐる

ケ氏の手腕に
反對紙の賞讚

【ニューヨーク特一日發聯合】去る七月二十四日米國の支那間に締結した米支關稅條約を締結せしめた国務長官ケロッグ氏の業績は一ニューヨーク紙上に反對紙すら賞讚して［illegible］

列車時刻表
昭和二年十一月一日改正

下り

列車番號		1	3	5	21	7		
安東	前							
京城發		前 8.30	前 11.15	後 12.50	後 3.50	後 6.15		
永登浦發		8.49	11.34	1.09	4.09	6.34		
安州		8.51	11.35	1.11	4.12	6.35		
		9.08	11.51	1.27	4.29	6.51		
		9.31	12.12	1.48	4.50	7.12		
		9.50	12.30	2.07	5.08	7.39		
价川	前 8.05	10.17	12.57	2.34	5.35	7.57		
	8.15	11.00	1.16	4.30				
	8.29	11.10	1.25	4.40				
		11.24	1.39	4.50				

接續：釜山ヨリ 7.58／宮州ヨリ 8.24　平壤ヨリ 10.00 10.30　奉天ヨリ急 12.23　安東ヨリ 2.34 平壤ヨリ 3.46　釜山ヨリ急 5.44

上り

	4	10	20	6	8
	前 8.39	前 11.35		後 1.54	後 5.09
	8.54	11.54		2.09	5.24
前 8.00	9.03	後 12.03		2.18	5.33
8.28	9.20		後 1.00	3.20	6.25
8.51	9.49		1.28	3.50	6.53
9.09	10.12		1.51	4.12	7.16
9.24	10.29		2.08	4.30	7.32
9.25	10.44		2.23	4.45	7.48
9.44	10.46		2.25	4.47	7.49
	11.05		2.44	5.06	8.08

接續：安東行混 10.16 11.08　釜山行急 12.25　平壤行混 2.55　定州行混 3.56　奉天行 5.47　平壤行 6.47　定州行混　釜山行 9.20　山行 10.17

价川鐵道株式會社

〇肥者用松葉杖一組金參圓五拾錢ヨリ六圓五拾錢マデ各種御用命ノ節ハ膝下ヨリ床面迄ノ寸法御通知ヲ乞フ
▲義手足元祖如何ナル不具者モ又セキズイ病モ器械御使用ニテ治ス

理想的義足　松葉杖各種　義手足（見本呈ス）

專門製作　高野肢製作所
京城長谷川町（公會堂筋向）
電話本局九一二六番

專賣特許
ウテナ
眞に色白く美しくなる
見ちがへるやうに色白く美しくなる…

水谷八重子孃の愛用
赤津博士の有効證明
日本政府の專賣特許

素晴しい評判の「ウテナ」美白料

一度つければすぐ、その効力がわかり、愛用の度毎に、色白くなつて、見ちがへるやうな魅力ある美しさになつてゆくといふので『ウテナ』は非常な評判で愛用されてをります。色の白くない方を、從から色白く美しくする「ウテナ」は、方を、いよ〳〵色白く、限りなく美しさを加へてゆくので、麗しい若奥様にも、娘方にも、誰からも愛されてゐます。ニキビ吹出物を防ぎ、小皺を除いて、色白く美しく若返らせる專賣特許「ウテナ」は、科學の生んだ理想的美白料です。

專賣特許「ウテナ」は徳用三圓、愛用二圓、試驗用一圓で、送料十八錢。大百貨店、有名化粧品店、藥店にありますが、もし品切の時は、東京市本郷區本郷二の十三ウテナ本舖（振替東京二九一〇三番）へ御注文下さい。

各大百貨店有名化粧品店有名藥店にあり。

宮內省御用達
菊正宗
酒界の權威

元賣捌　株式會社嘉納商本店

急慢性泌尿器疾患

處方を明記せる本邦唯一のミツワ家庭藥卅二方の內

藥劑監督　醫學博士藥學士小平▢氏

〇ミツワ プレトロピン
尿道の殺菌、消炎、及び利尿に偉效ある療疾內服藥
カプセル五十個入 定價一圓八十錢

適應症　急慢性痳疾、尿道口より排膿、放尿時疼痛、尿痳瀝、尿意頻數、尿涸濁、膀胱炎、腎盂炎

〇ミツワ リンセニン
殺菌力強く、浸潤力大にして而も無刺戟性なる痳疾洗滌藥
洗滌器付 定價▢入▢十錢

適應症　痳毒に因る尿道炎、排膿、放尿時疼痛、尿淋瀝、尿意頻數

（小山田醫學士謹　疾病治療法、藥劑七十頁、郵券代用不苦、にて郵送す）
處方、用法、効能の詳細は各說明書

著名の藥店にあり、店頭に無き時は本舖より直接御送付
〇ミツワ石鹸本舖　東京　丸見屋商店
下谷區二長町　振替口座東京七一〇番

1-14

總監南鮮巡視(四)
李朝發祥の地全州
和島生

全北の道廳所在地全州は往古新羅の頃より完山と稱せられた都府で百濟以来の古府と稱せられ…の地として今なほ樓門、城址その他の名所舊蹟が少くない、市民は古都に擬して自慢の鼻を高くしてゐる

蓮の醉香亭

全州から三十町程全北線線路の間近く徳眞池がある、全州に赴く旅人は池中に漂香を放てる蓮の花をみるべく立寄り池畔の醉香亭に小憩した、池は鬱蒼たる松樹を背景として満目の花が池一面に咲いてゐる雅趣は古來詩人騷客を讃ふてゐる蓮の…全鮮一と稱せられてゐる、こゝは李朝太宗(李成桂)の…發祥の地として太祖の墳墓あり、山姿水容の美は水原の西湖と併稱されてゐる、この池は古來萬城に効ありといひ…

いよ〳〵全州へと向つた總監は…風光を賞すること一時間…夜を通じて老若男女の沐浴に杖をひくもの數千名…

内鮮共學論

東山農場の視察についてもこゝに一言を費したい、岩崎男の創設に係り水田に緑を敷いて全北出色の…數は一千六百二十二町歩を管理し農事の改良、副業の奬勵、小作人の…其他の施設に…して地方一般は頗る之に倣ひ…見るべき成績をあげた…一、中學校一、高普一、甲種工業學校…全州に府制施行六、忠全南道民に對し總督府として十分の御援助を乞ふ

…といふ訴民の陳情は十分諒せられる、然し之は財政に關係あるので…校との合併…元知事の意向は中學校と高普校と對立してゐるよりも…二つの中學校…統治の根本…これは統治の根本問題として…

養蠶と婦人

片倉製絲工場が本年二月から操業を開始してから、地方民も漸次…養蠶が盛んになり…婦人も…女工三百名…(寫眞は醉香亭における總監)

平安南道
畑の中から不思議な冷泉湧く
寺洞線塔峴洞附近から
お蔭で電車大繁昌

平壤府營寺洞線は乗客日收三十圓内外が普通であるが十日ばかり前から俄然大收入増加を見最近においては毎日六、七十圓から九十圓もある有様なので府當局はこれが原因調査を行つた結果面白い事實を發見した、それは寺洞線塔峴洞附近の畑の中に冷泉が湧出し同所から更に南方約三丁離れた地點にも同樣冷泉が湧出しつゝありこの冷泉は腸病、神經痛その他諸病にきくといふので…らしく二ケ所共大人氣、お客様は…

平壤の簡閲點呼

…

四人殺しに死刑の宣告

昨年三月一日午後八時頃…北鎭州郡古谷面の大正水利組合事務所において同事務…

平野軍屬
軍法會議へ
身柄は近く吳鎭守府へ

…

合財袋

◇…平元鐵道の一部…
◇…平壤府に於て廿三日から行つた…
◇…鎭南浦の簡閲點呼は三日午前八時より…
◇…御即位の大典を奉祝すべく…
◇…去る廿日から廿一日まで開催された…
◇…鎭南浦上町鳥市…

義城發電所
新設

先般許可された大興電氣の義城發電所について…

鬱陵島は朝鮮の樂園
古内務部長談

…

慶尙北道
合同銀行
創立總會
原案を承認
役員決定す

…

慶尙南道
水道の不始末
當局の怠慢を難詰
近頃珍らしく賑つた
釜山府協議會

…

慶北雜俎

…

火葬場問題
解決

…

考究

…

早婚の悲劇

…

漁場占有權

…

肉迫

…

全羅北道
旱害の對策
一率主義を避けて
臨機の措置をとる

…

救濟方法が

…

補助方法も

…

黄海道
西鮮電氣
發電所
載寧に新設

…

小麥の量目を誤魔化す

…

一率主義を

…

副業を奬勵
救濟策として

…

荷馬車と馬を盜む
大膽な挽子

…

地方人事

▲澤山貞彦氏(釜山商議所書記長)…
▲武田與一右衞門氏…
▲山本錦之助氏…
▲恩田銅吉氏(朝郵社長)…
▲佐藤德重氏(大邱府内務課長)…
▲大倉武之助氏…
▲井平雄府尹…

篤農家銘々傳 (21)
慶北金泉郡甘文面…
井田和太郎氏

…

第五回全鮮野球爭覇戰
地方豫選大會

北鮮豫選	(咸鏡南北)	八月五日元山にて
國境豫選	(平安北道)	八月十二日新義州にて
西鮮豫選	(平安南道 黃海道)	未定
忠淸豫選	(忠淸南北)	八月五日大田にて
湖南豫選	(全羅南北)	完了
慶北豫選	(慶尙北道)	未定
慶南豫選	(慶尙南道)	八月五日釜山にて

出場申込みは開催地支局宛の事但し國境は安東縣支局へ

主催 京城日報社

三ヶ年間絶對保險證付
(型錄無料進呈)
農工業用
デンマー
石油發動機
デンマーポンプ
月賦販賣
申込順
朝鮮大邱府八雲町
合資會社 八谷發動機製作所
特約店代理店募集
長電話一〇四七番

▲懸賞課題 都々逸(十句) 俳句(五句)
▲締切期日 八月卅一日九月十日本欄に當選者發表
▲當選賞品 各題毎に一等より三等まで賞品を呈す
カラマツ苗木 讀込音傳歌 懸賞募集
▲投稿規定 用紙は葉書、各題別に認むる事、咸北時原カラマツ苗木に就て讀込をする事 郵送宛名は羅南本町咸北種苗組合
主催 咸北種苗組合
後援 京城日報羅南支局

朝鮮窒素肥料株式會社
指定旅館 赤田屋
咸南内湖驛前

醇良無比
龍門燒酎
元賣捌 山邑酒造株式會社

眼科專門
京城若草町(黃金町通り 新町通中程)
金井眼科醫院

京城明治町
金銀地金買入
德力出張所

忠清北道

朝鮮酒製造場集約に就て

堂本忠北財務部長談

本道においては大正十四酒造年度末において各郡邑内および主要市場における朝鮮酒製造場の集約を完成し各製造者の内容又漸次充實しつゝあるは喜ばしき現象である この成績に鑑み本年三月更に第二次集約計畫を樹立し邑面において醸造場の事情により集約を遷延べたる邑内および主要市場を除く他の地域全般にわたり醸成せる集約を斷行し製造場數を約一割五分強に減少することゝしたのである爾來各製造業者の努力により大體の豫定を了しほゞ豫期の目的を本酒造年度末までに達成しうべき見込がついたのであるこの製造場集約の趣旨を述べ本計畫施設においてその効果を顯揚する爲一般の理解ある御援助を希望してやまない次第である◇

由來消費税なるものはそれがいはゆる奢侈品に對して課せらるゝ場合において左程でもないがいはゆる生活必需品に對して課せらるゝ場合においてその負擔は多く國民の中流階級以下に重いこととなる、ゆゑに能ふべくんば消費税をいはゆる奢侈品に課する程度に止めたいのであるが財政上これを許さないのである。酒税についてこれをみるに多くの國家は更に一歩を進めて酒類の需要を節約せしめる爲酒税を重大なる消費税として施してゐる例もあるのである。私は一部の論者がいふが如く酒類は嗜好品である、奢侈品であるからこれに課税するもよろしいとするが如き無理なる考へを採てゐるのではない、なかんづく朝鮮酒の如きは如何にしてもこれを奢侈品と見ることは出來ないのである しかもこれにまで課税しなければならぬ財政の現状に鑑み酒税によりて消費者の負擔を能ふ限り輕減することの緊要なることを痛感してゐるのである。たまたま昨年酒税令が改正せられ税率が引上げられその結果は必然的に酒價が上るものと豫想せられたのであつたが、全鮮の状況を通觀するに税率の引上げにより酒價にさしたる影響がなかつたのである。その原因として酒類製造業者ならびに販賣業者の自覺といふことも考へ得られないではないが主たる原因は從來に比し當局の技術的指導が徹底し又酒類製造業者ならびに販賣業者が自覺して來た爲に酒類の製造がより經濟的となり酒質が向上して來た點に存すると思ふ。この現象は酒税賦施上最も喜ぶべき傾向であつてこの傾向を益々深めて以て課税の公平ならむ事と一般民衆の負擔を輕減せしむることを期するのが第二次集約實行の大旨である。

（一）集約整理は可成勸誘を避けせしめざることに留意し小數の大製造者を配置し之れに多數の酒類販賣業者を組合せ以て酒類需給の圓滑を期したること

（二）集約の結果廢業すべき者は其の大部分が單に副業として酒類製造を經營しつゝある實状であるが其の轉業其の他に付ては深く考慮したること

（三）朝鮮の現状に於ては酒類製造業は比較的大規模に之を行ふに於ては相當有利なる事業なるを以て其の候補者を可成朝鮮人に求むる方針を採りたること

（四）製造業者には卸賣を行はしめ飲食店を兼ねしめないことゝし小賣業者卽ち飲食店と製造業者の共存共榮を期したること

以上で大體を述べたつもりであるが今後は一層酒類密造に對する指導を嚴密にし一面法令無視といふ國家生活上最もいむべき惡習たる酒類密造の取締を更に嚴重にし以て本計畫實施の効果を益々揚ぐる心組である。

咸鏡南道

馬鈴薯の大量移出

大阪の天滿市場へ

昨年は價格關係で不引合となり物にならなかつた咸南馬鈴薯を今年こそ大阪天滿市場に大量移出しやうと朝鮮物産協會の肝いりで目下盛んに運動中であるが豫てより價格關係上最も便利な咸興新興二郡から普通收穫期二週間前に見本を送りそれによつて天滿市場の取引業者が買付時期に來咸の上取引を開始しやうといふ計畫であるが販賣關係さへ有利に解決すれば大阪における北鮮産物の獨擅舞臺に一頭地たるに至らう（咸興）

咸興神社紋章變更

咸興神社紋章は從來花菱を菊花で圍んであつたが取締規則によつて今後は旭光をもつて菊花にかへこれで花菱をつゝむことになつた

國境道路工事竣工

咸南國境の要衝惠山鎭道路は從來距離を利用する以外に交通機關なく不便甚だしく多大の困難を感じてゐたが大正十四年以來前三年の日子と三十八萬圓の工費を投じた三水邑—新乫坡間十二里の自動車道路がこの程漸く完成したので廿八日新乫坡では盛大な祝賀會を催した（咸興）

▲教育學咸興一普校長▲國語高松咸興二普校長▲體操孔咸興一普訓導▲科外講演上遠咸興商業校長、吉田咸興農業校長の各科につき講習中である（咸興）

公設運動場へ抗議

儒林團から

咸興儒林團では四方八方拜み倒しの方法でやつと目鼻のつきかけた公設運動場設置問題に大きなヒビが入つた。公設場、一般の寄附と著しい減少をみるべく町の中央孔子廟前の廣場を選んで提出されたが先月廿一日廿三日に開催された儒林協議會の席上これが問題となつたものらしく儒林代表二十五名連署を以て『文廟は郡民崇敬の中心でこれに附隨する建物は舊状維持を必要とし且つ運動場設置後建物の破損大なるべき』を理由として絶對反對の陳情をなし他に選定方を求めて來た（咸興）

豪雨の被害

廿一萬圓強

七月廿四日から廿六日までの豪雨により咸興郡内の被災状況は▲堤堤の流失又は破損二十五個所▲道路の崩壞九個所六百六十米▲暗渠破損二十三個所▲土留石垣の崩壞五個所に達しこの復舊の見込額は總計二十一萬二千余圓を要するものと見られてゐる（咸興）

教育會夏期講習會

咸興教育會主催夏期講習會は一日から咸興公立普通學校において

京畿道

仁川の夏期講習會

第三日以後の豫定

仁川教育會主催の夏期講習會は豫定の如く一日午後七時半から仁川公會堂においてその第一日を開いた、出席約百廿名『不敬に關する法規と米』の題下に博士は二時間餘にわたつて講演した、第二日は二日午後七時半から同所において『…の傳統と特色』の題下に田中教授の文藝講座が開かれた、第三日以後の講座左の如し（仁川）

▲三日 醫學講座、『疾病の豫防及治療に就て』醫學博士橋崎哲四郎（高橋博士内地出張に付變更）▲四日 工業講座、『朝鮮の工業』三山博士 ▲五日 經濟講座 柴山京城高商教授 ▲人類の生活は社會を離れて存在するを得ず ▲人類の生活は多面的なり ▲經濟的生活の意義 ▲貨幣の意義 ▲人類生活の一般的跡付け ▲經濟的生活の體系 ▲十六、七世紀に於ける經濟的生活の態様 ▲十八世紀以後に於ける經濟的生活の態様 ▲經濟的自由の影響 ▲經濟的生活の改善

平澤投網競技會

平澤投網大會は來一日午前五時から安城川下流老婆里において投網競技會を催した出場者二十名當日は好の投網日和で日頃きたへし技術を示すはこの時とばかり打つは打つは然し獲物の結果が思ひの外少なく獲物もなく午後九時頃漸く八時より北一樓において懇親會を催し十時三十分散會せり當日の入賞者左の如し（平澤）

一等ボラ共三貫五百匁佐藤林内 二等二貫八百八十匁水井春吉 三等二貫七百五十匁佐藤三吉 四等二貫七十匁板木伊三五 五等一貫六百五匁住田安太郎 六等一貫二百八十匁山口 七等一貫二百三十匁 八等一貫百七十匁吉九 一貫三匁日良 十等五百匁白武三郎

取引所問題

仁川米穀取引所の存續問題は今や注目の的となり鮮内各地においても之が對策に腐心してゐるが仁川においてもこれが對策の必要を認め仁川商議においては本問題について研究の上來月中旬頃において總會を開き最も適當なき對策を決定するはずである（仁川）

傳染病蔓延の兆

仁川府内の傳染病は既報の如く最近連日患者續出し一般に憂慮してゐるが一日には府の隣接地富川郡文鶴面において一時に四名の赤痢患者（朝鮮人）が發生し益々蔓延の兆がある（仁川）

仁川夜話

◇三十一日の仁川商議の評議員會に、寺島山尹は新議員に、川納檢査委員選定に關する規定を説明したあたりは懇切を極めて無難だつたが

◇大石君から川納檢査の際は少くとも二、三日前から豫告して貰ひたいとていよく突つ込まれた上、苦言を呈することにおいては人後に落ちぬ村田君から月末の繁忙時にはやむなき場合の外檢査は避けてほしいと無理からぬ所を迫られて今後は必ず御希望にそふやう……とこゝもと寺島山尹八方腐りか

◇出納檢査委員に重ねて選ばれた大石君、増田君等議を持ち出すやら吉岡君は檢査はかはつた人にしかずと婉曲に辭退したとき

◇參の結城君、檢査委員が辭びなら組合議員もやめたら……と口をすべらせば

◇檢査委員の辭退と公職辭任とは別なもの、他から指し圖はまかりならぬと吉岡君鋭く逆襲

◇見るに見かねた三井君、檢査は議員當然の職責、そんな辭退は認めぬととゞめを刺す

◇血の氣の多い組合會議に新議員さん、顔に豆鐵砲のかたち

第十四回南鮮庭球大會

▼日時　八月十二日午前九時
▼會場　大田庭球協會コート
▼會費　一組金一圓（晝食を呈す）
▼ボール　丸菱軟球ボール
▼申込　八月十日限り

主催　京城日報大田支局
後援　大田庭球協會

清酒
ハクツル
飛ぶやうな賣行
名聲は群酒に秀ず

株式會社増田屋商店
仁川
京城

製造卸問屋
各種 タオル シャツ 靴下
釜山府辨天町一丁目
村上タオル工場（電話一〇一番 振替釜山二二一番）
村上裁縫品工場
村上靴下工場

白馬印ウヰスキー

京釜線大田
產科 婦人科
沖津病院
院長 醫學博士 沖津（電話四九番）

簡易洋式

文化と共に生れたナニワホテル

大陸の玄關たる大連市繁華の中心（浪速町伊勢町角）に五層樓を建築し室内凡て洋式煖房エレベーター自動車等完設し簡易と便利をモツトーとして營業仕候所各位より多大の好評と御引立を蒙り日に増し隆盛に赴き候段厚く御禮申上候御來連の節は是非一度御試泊の上御批評御指導被下度奉願候

一室料　三圓以上五圓は風呂便所附（御一人増毎に五割増）

地下室に食堂の設けがあります御利用下さい

大連市浪速町伊勢町角（電話三三四五番）
ナニワホテル

資本金　五百萬圓

一、當會社は確實を本旨とし御便利に業務御取扱可申候
一、當會社は損失を公平且つ迅速に支拂可申候
電話又は御一報次第社員參上可仕候

日本共立火災保險株式會社

本社 東京市京橋區南紺屋町二六
京城出張所 京城府本町三丁目三九番地 電話本局一五六八番
取締役會長 原 錦吾
出張所長 三鍋才次郎

鮮內代理店所在地 京城、平壤、仁川、釜山、大邱、大田、鎭南浦、群山、光州、木浦、淸津、元山、咸興、新義州、全州、馬山、江景、海州、沙里院、羅南、會寧、城津、雄基、裡里、統營、淸州

凉味溢る
家庭生活

明るい樂しい家庭生活の中心は、一日働いて、夕暮の入浴に、汗も脂も疲勞も洗ひ流した時でございませう。

優秀◎ミツワ石鹸の、芳香のいゝ、眞白な細かい泡沫は、作用が緩和で、肌をあらさず、石鹸分を殘しませぬから、さらりと落ちて、手觸りがしつとりとなります。

◎ミツワ石鹸

不斷の品質向上に研究を續けつゝある主要技術家諸氏
理學士 小平勳氏
藥學士
農學士 河村正德氏
工學士 三鍋次郎氏
工學士 野中正夫氏

本舗 東京 ◎丸見屋商店

學藝

柴舟博士を迎へる……1

銀鈴時代 (四)

井上收

◇銀鈴時代の舊日、多くその柴舟氏におよばず、氏を中心とした一派の歌壇風靡のやうになつたが、落合氏役後の柴舟氏はまつしぐらに、大口鯛二氏に走りその歌風を慕ひ

君によりたどりそめにし道を聞れひらきし道も君によりてぞ

君によりひらけそめたるわが眼閉ぢむ時まで守らせ給へ

捧きも言ふめでたるこの心あ

◇この心君がたまらしとびつたり鯛二氏のものであつた、大口氏は人も知る如く、御歌所の寄人歌人であり、桂園の歌風とは全くその趣をことにした典雅な調べであり、いはゆる技巧派であり、端正沈静した柴舟氏のそれと、その後の歌とは格段の相違がある、然し今日もなほ氏はこの道をいかにたどるべきかに苦悶し、「……ずつと見渡すと、自分といふものがはつきりとうかんでゐない感じがして、寂しく不滿になつた。

自分のこの頃の願ひは、靜かな境地にゐて、靜かな心持ちになり靜かに觀察し、靜かに創作するといふになる。そしてそれに向つて進みつゝあるのであるが、自分の歌には、どうもその感じが稀薄である……」

と三四年前の歌集に述べてある如く、今もなほ靜かに創作の一路に精進されてをり、自分といふものがはつきりとうかんでゐないのであらう。

◇

歌壇における柴舟氏は『平安朝時代』といふのだ相であるが、やはり氏はこの點題目の如き人であらう。今日の歌壇は、幾多の主義主張の人以上に幾多の歌人が混沌として統一しがたいものであるが、斯ずる所以人間の感情を重んじ、現實に即し如何なる神秘をも讀むといふ所の實際を主とした現實主義、所謂ら多くはその代表とも見らるべき萬葉の奈良朝主義と、空想を重んじ理智を主とし、技巧を追ふといつた理想主義即ち古今・新古今の平安朝主義といふ、二大潮流に即しこの二つの流のコンデンスから現代生活の詩歌ある感情をもつて、そこに新傾向を創造しやうとしてゐるのである。

柴舟氏は、どちらかといへば、この内の後者に屬する人で、その歌的から短詩から、金泥の色紙に能筆等で歌を書かうといふ趣、とでもいはふか。新年時代より創目でもいはふか、新年時代より創目…實際な人で、闊達奔放などゝは似てもにつかぬ優にやさしく、秀れてめでたく、その歌のごとく端麗の品が高い。

一言にしていへば、歌文字のその鏡假名の眼鏡が、そのまゝ尾上柴舟といつて誤りない。朝鮮には可なり氏の直接門下でなく、數多を乞ふたり、また弟子といつた人達が多いと思ふ。色々な歌風を持つ先輩の歌鮮により、半島の歌壇が、種々なる軌範に接し、この上の飛躍なることを念ずる。

その頭におよばず、銀鈴時代といつたが、歌壇に隠して銀鈴時代となつたのを、何人の市山國雄君にお聽して筆を擱く(三、七 一九日)

廣場の草

高澤坡柳

草原の石蹈つ倍羽ぬけ飛ぶ

日脚蹈翻をはづれ蟲へうすく

廣場の草小ぬか雨しつ陽の照れる

坂はカラ梅雨の砂利ふみ辷る牛馬のあへぎ

草がくれ瓜の花見へ白い蝶

詩美の問題

綠童氏に答ふ

大野未知男 (九)

戰禍の古い傷痕や頽廢のグロテスクな彫刻などが花鳥も風月も生でもないことは勿論ですが古典趣味の優れた作品——ことに小説戯曲中の人物の性格など——が如何に現實的であつても現實そのもの、描寫でないこと、勿論でないものはないといふことは、いやしくも文藝に親しむ人達の間に異論のないことであつて、その作品が鶴かしてゐればゐる程『客觀的事象の眞の姿まで迫いてゐると見えるのは何ぞ知らん作者が自己そのものゝ心臓深くさぐり透く拘つてゐるに外ならない(岡川白村氏『苦悶の象徴』より)』のです。故に創作が俳句が純眞な藝術品になるには矢張生命そのもの、感射でなければならない即ち作者の血と肉を分ちたる生みの苦しみの果に出來上るべきものと思ひます。また花鳥風月を愛することが比較的日本人の特性であるとはいへツルゲーネフの獵人日記やウォルズウォルスの詩集などに現れてゐる、微妙にして深遠なる、自然と人生の隠微などを見るとき日本人はそれに敵するごとの未だ固た捲きを驗する外はありません。嵐子氏は、日本人が古くから花鳥風月をあんなにも愛してゐたのに近頃は特に民族心理の先驅をなすべき文藝者の誠にこれを捨てやうとする傾向のいちゞるしいことを嘆けいてゐられますが、寧ろかくなげく前に、その原因が那邊にあるかをきはむることこそ俳壇一方の指導者としてのたふとき使命ではありますまいか。ことにあなたのすきなショペンハウエルは『花を見てよろこぶ人の心が知れない花は植物の生殖器じやないか』とまでいつてるんですからね。

嵐子氏は俳句が『花鳥に心を勞し風月にたましいを取はれる』ことで、るると説かれましたが、抒情詩と叫ち自然現象の中から美を求めたもので芭蕉の如きは聖い一種に自己の心臓の響きそのものを表現した作品に乏しくないと思ひます。

この道や行く人なしに秋の暮　芭蕉

又自然現象を單なる象徴として作者の心理を吐露したものも決して小さくはありますまい

枯草やや……の一二寸　芭蕉

秋秋やうつりて風入る吹く　桐雨

なるほど嵐子氏の説をまつまでもなく過去の俳句は多く自然現象を取扱つてゐます、だがこれを以て直に花鳥風月に心を勞することが俳句の全部であると斷ずるのは餘に早計です、では何故過去の俳句が自然現象をあんなにも多く取扱ひ來つたかを考へるとき、そこに俳句の藝術としての主幹が置かれてゐることを認めねばならないのです。凡ての物體は生命の躍動性、即ち一過程である、ゆゑにすべての物體は近隣の物體に一變するとする運動への傾向を有し全宇宙は擧げて生命の發展的一大躍動であるとはさきにカアペンターの所説として述べた所でありますが、この隠語も生命の躍動性こそ宇宙の本質的存在にしてかつ生命の原始的なる命そのものゝ力であり本質であると信じます、俳句の求むるものはこの力、この力の本體の純眞純美なる表現でなければならないはずです。

だから藝術としての俳句を出來る限り省きたる點に於いて生命の原始性に還るべくかつ極めて生命の原始性に還るべく努むる時であらねばならないのです、その究極は約ぎの如くにしてまた氷の如き宇宙生命でありませう、生命の原始性に觸れるには人は時に餘りに複雑に過ぎ自己の生命そのものすら朦朧たるを感ずる、ないのですから、直にその殻を破る、素なる生命の姿即ち花鳥風月の生命の躍動に觸れんとするものであり、そこに世界に比類なき短いこの詩形が必要にして適當のものとなるのではありますまいか(昭和三、七、一九日)

點描……(23)

俳句の親しさ

杉原翡出女夫人

城大醫學部の杉原德行博士は漢醫の研究者として有名であるけれどもその夫人が翡出女と號して俳句家で知られてゐる女流俳人であるとは誰も知らないであらう。

◇

或る日翡出女夫人を訪れると浪のさらゝ十一神は夏を迎まれてといふ發端先生の僞願のかゝげられた二階に通された。

◇

『藤行先生は』といへば『酷暑がすきでこの頃は毎日眞つ黒くなつて川にばかり行つてゐます』と話出すと『といひ『川に行かない時は』といへば『さうネスポーツがすきだから野球を見に行つてゐます』といはれる『それでは先生は俳句の方は』といへば『俳句は若い者のすることではないもう少し年を取つたら俳句をやらうといふてゐます』との答へ

◇

翡翠の俳句はと話出せば私の俳句のこと(?)困ります。話題にかゝれたりすると全く顔面々がなつてしまふと……全く既に話をしてをられるやうだがたつて

俳句はネ……と話をつかれた翡出女さんは、私の親戚に原本神樓といふのがおります。それで主人が醫外部學中ひとりぼつちだつたものだから、この時に句を作つたならばどうかとすゝめられたので作つて見る氣になつたのはもう二、三年前でありまず然し其當時は石榴に句を贈設してゐましたが昨年朝鮮に來てからは一回も發表をしないでひとりで句のみ作つております

◇

然し自分としてはどうかしてもう少し句作にふけつて見たいと思つてゐますが、朝鮮には一人も俳友がゐないので困つております。幸婦人のみの俳句好者がありましたならば婦人俳句會を開いて見たいと思つてゐます。

◇

この俳句のことについては種々の方がお話になつてゐますから秘がいふ所はありませんが、この俳句ばかりはやつて見なければその味の面白味がわかりません。この面白さはとても筆や口で説明は出來ないネと話された

◇

翡出女さんは安來節の本場に生れたとのことだから、安來節がお上手でせうネといへば安來節が上手なら翡翠博士などに驚くには來ませんと笑へ聲が高い、

◇

翡出女夫人の句は

送火を水に映して佛ゆく

瞳も見る朝照りに盆の月

戸をくれば貧の酒で鰯も來

たまたまの客の尊しまし日の盛り

野茨の大粒の皆い蚕組が風にゆれて涼しい、門に出れば『アカシヤの花がちつて來て日傘けの蔭に隠れて行つた(寫眞は翡出女夫人と、翡出生)

京日俳壇

(四月集…七)臼田亞浪選

春の空干魚匂ふ潟ながし　京城 赤松 松女

孵の日母待ちし子のいとしうて　同

庭隠濁蛾の影のからみけり　金泉 小塚 一枝

照田る前に散り來る花あはれ　同

春風の我が影ゆるる水涉る　京城 岩永 沈汀

花の散る月の隣家の畑らせて　同

暖や小松●中士饅頭　太田 藤吉 碧月

雨り窓お日をこぼして暁れり　同

此のわたり支那人ばかり耕せり　光州 安永力子郎

花かざし待つ路切の小蟻くて　同

朧夜の線におろしぬ旅鞄　蝶山 向井 與砂

きしく〜と釣瓶が鳴る藤の花　同

會報欄

新嘉盟稱會 (一山居)

腰冷子に蚊帳仙の消えゐる　銀亭

土用乗り捨て舟が増るばかり　時風

子の腰冷え庭の鬼芝深き　夢醒

腰冷えの一人飯喰ひるさか　松樹

腰冷子の居ての部屋の蒸し勝ち　茶雨

腰冷せしおらはやつして夜の蛇　白水

腰冷子に暖き趣やる閘からな　一山

腰冷の日を投げ出せし夜の蟲　巨舟

腰冷えて眼は力なく步迫ふて　孤方

土用鴎くぐりては見く〜　白鷺

文島句會 (京城 友吉報)

花洞氏歡迎

歸省子のすでに話想かな　花

省子の車潜いて家かな　翠八

釣瓶に蜘蛛の闘かゝる夕　一圓

くれなゐの風跡つけて釣瓶　冥泉

路の深く高きに階や釣瓶　友古

河鹿吟社 (光州 星羽報)

風や淀の中洲は葦ばかり　苔花

南風や菰のりの火田民　金櫻

波止場行く干潟さき大南風　滴水

阪かしく結ぎ吹かれ南風　[illegible]

逃せし増擁く浦や南風　[illegible]

波うては立つ鳴の音や夏惜しむ　居羽

學藝界

◇大山保山氏(俳人)本月二十五日出發、目下滯在中 鎮千歳へ詣づる日傘松

◇田切水氏(俳人)一家を擧げて元山避暑がくれ

◇中山英嚴氏(民謡家)民謡曲集『一讃、せん羽つる』を刊行せらる

◇舊前寺田規氏(へ人)中學校野球選手として入城中

◇舊制千導氏(歌人)ポトナム社と共に電報學校前停留所を上つたつきあたり古市町三五に移轉

京日文苑課題

短歌　尾上柴舟先生選

川柳　井上劍花坊先生選

俳句　臼田亞浪先生選

各、題は定めず、一人五句又は五首並記、用紙は半紙を用ふること、投句者は裏に住所を明記すること

締切　八月卅一日

會報

自動車時間表

會寧・羅春間 (昭和二年九月改訂)

[illegible]

羅南・清津間

[illegible]

清津・羅南間

[illegible]

織居自動車營業所 電話一四三番

織居自動車支部

織居自動車支部 電話一五番

織居自動車支部 電話一二番

各種天幕 雨覆の除

テント

旭テント商行

カタログ 呈

寫眞は ワタナベ 本町一・電本二九二二

時計 中村眼鏡時計店

美味且整腸

パーピスを味はずして飲料の可否を論ずる勿れ

眞に進歩せる代表的滋強飲料 パーピス

使用容易 冷水で七、八倍に溶けば美味しいコールパーピスとなります

發賣元 クラトゲンゲ本舗 大阪 乾卯食料品株式會社 東京

食料品店薬店にあり

寫眞機と材料アルバム類 思い切つて安い 山崎寫眞機店 釜山辨天町二丁目

豚鷄飼糧 安價肥育牛豚用 安價多産養鷄用 精麥米、飼料 澤浦精米所

明治チョコレート

味覺の尖端にして 青春讃歌の放送者

明治製菓株式會社

東萊溫泉場 蓬萊館 別館落成 溫泉御旅館 清楚閑靜 ◎内湯設備完備 電話長五番

天辰齒科醫院 東京齒科醫學士 天辰親夫 京城本町三丁目

ほまれ味噌 野田醤油株式會社朝鮮支店

市内タクシーに五十錢時代來る
當局で調査を開始
施設記念博を控へて設置計畫

自動車全盛時代の京城は日々車輛を増し、府營バスの出現から、府内二百臺の自動車に、交通恐怖時代にうつらうとして居るが、來年は施政廿周年記念博覽會の開催もあり

各地 からの觀覧者、見物の人々で、更に京城の賑ひをますので之れに備へるべく、各自動車營業者は車輛の増加を計畫して居るのも多いが、かゝる際京城に大きなタクシー會社を設立せんとする計畫がおこり各自動車營業者その他に大衝動を與へて居る——それはこの程大阪の自動車業者が、京城警察に田中警察部長をたづね、タクシー會社設立の趣旨を説明して、認可を求める處があつたが、これに對して田中警察部長は「京城の自動車も非常に多數なので更に許可する余地があるや

否や は目下調査中であると答へた、しかして當局においては京城の交通現況よりかへりみて各種の調査を開始した

は何ともいへない五十錢均一タクシーは大阪、東京にもあるので、京城でもはじめるべく着目して居るのであらう」と

黄金時代から混亂時代へ
大阪のフォード五十臺を京城へ運ぶ計畫

新タクシー會社設立の計畫内容は大阪にフォード中古車が多數あるのでこれらの内五十臺を京城へ輸送して京城に運び、全市五十錢均一のタクシーを營まんとするもので

大阪に おいて十數圓の資金はとゝのへ得たといふのであるが、現在の京城は府營バスの出現を始め、一圓均一自動車も多數あり猛烈なる競爭をなしてをり中には先驅をつけて京城間一圓均一制をとつてゐる家もあり、目下京城の觀光者の時であり、更に多數の人力車夫と人力車夫にとつても、この計畫が實現すれば多大の脅威となるので、各方面から注視されて居る、同計畫は當局が許可の内意を示せば、直に會社設立の上、正式に出願すべく、警察部の上は、大阪東京のタクシーの如く、府内幹線道路に、このタクシーは終日出ず運轉して

自由に 客をひろふ方法をとる計畫で、人力車時代から自動車時代へ、更に自動車黄金時代から混亂時代へと京城近代都市へのめまぐるしいあゆみをものがたつて居る

考慮中
田中警察部長語る

右につき田中警察部長は語る

「先日大阪の自動車業者がたずねてきて、タクシー營業を許可するかと聞きにきたが考慮するだけにとゞめておいた、自動車も漸く飽和時代で交通の現状からかゝる計畫も許可するかどうか

穩波　木浦海岸

航空隊も加へ「初春」を撃沈
相模灘における 聯合艦隊戰技演習

【横須賀電報】加藤司令長官の率ゆる聯合艦隊六十四隻は二日午前十一時までに館山灣に入港し、相模灘は十日から戰技演習を開始し、艦隊において戰技演習を開始し、十三日には艦隊航空隊の爆擊をも加つて驅逐艦「初春」を爆彈投下により撃沈するはずである

馬賊の策動
滿浦鎭對岸に

【新義州電話】匪賊匪子谷部隊の一部である頭目匪子以下四十名の一團は去る二十七日以來滿浦鎭對岸の安壁營手匂子に襲撃すべくうかゞつて居たが同地に潜伏して居た支那保甲兵が三十日頃匪子と交戰に出動した爲に更に襲撃を強行すべく策動中にして同地警備隊は嚴重警戒中である

選擧費用四百萬弗
フーヴァ氏ら募集に着手

【ワシントン一日發】米國共和黨……

廿一歳の看護婦
齒科醫試驗に合格

宮崎縣南那珂郡本城村……京城醫學專門學校附屬醫院看護婦……まき(二二)は本年春期の本府齒科醫師試驗を受驗し百八十四名の受驗中二十二名合格の首席としてパスしこの程齒科醫師免許證を交附された朝鮮でははじめての女秀才である

目賀田男の銅像建設
金組聯合會で資金募集

朝鮮金融組合聯合會ではこの程故目賀田種太郎男の銅像建設を提唱しひとり朝鮮の財務行政の大恩人たるばかりでなく實に我が金融組合の創始者としての男の功績偉勳を永へに記念する事となつた、なほ建立地を京城府内とし等身立像で總額豫約七千圓の見込で聯合會申込手續きは最寄の金融組合聯合會又は金融組合とし、申込締切り期日は九月十日限りであると

夜となく晝となく恐ろしい石の雨、瓦の雨
瑞麟洞の妓生の住まひへ
一ケ月前からの不思議

科學萬能な現代において「石から石の雨降つた」なんていつてもてんで相手にされぬほど馬鹿氣きつた話であるが、京城の

眞 つ只中しかも白晝堂々官吏の眼の前において、約大の石が降るのだから……所は府内瑞麟洞百十七番地に沿ふて左に曲がると、李致英および妓生李○○、李○○の家がある。うしたものかこの三軒の中庭に約一ケ月前から夜となく晝となく瓦石、瓦礫、薪の類が飯々として落ちてくる、しかもそれがどこから投げられるか、何の仕業か皆目正體が判らないので、迷信深い家族の者は勿論、近所の者までが例のかのでこれは結局『トッカビ』(妖怪)の仕業であるとなし

何 か不吉な前兆でもあるかの如く戰々兢々としてゐる。一方この由を探知した鐘路署では更に山掛部長は二日午後……出張調べてみたが正體を突きとめ得ず、地域分におよぶとたまたま十個ばかりの石片が目の前に降つて來たので早速附近を捜索したが何等の仕業か判明しなかつた、警察では妓生に對する或物のうらみを抱く者の行爲だと見なしてゐるが、

『とんでもない、それは怪物に相違ない』と、まじめくさつて打消しながら降つて來た約二貫目余りの

空 小石を頭に示し恐しい……を聞きながら眞想をもらしてゐた、なほ三軒に降つた石を集めれば三百個に達するであらうといはれてゐる

元普校々長一萬圓を詐取
假裝の育英社を組織し
名士から捲上ぐ

【東京電報】……

海員養成所
卒業者を優遇

遞信局における海員養成所の本科卒業者に對し……

海底線故障

一日午後七時以降佐世保、對馬間の海底線に故障を生じ不通となつたので、同線經由の内地滿洲間電報は朝鮮經由の陸線により疏通する事となつた

歌壇の權威
柴舟博士來る
細井魚袋氏と共に
講演と短歌會開催

歌壇の權威であり、歌壇の藝術家である尾上柴舟博士は、細井魚袋氏と共に來る八月七日着來鮮、京城で……午後七時半から長谷川町公會堂で文藝講演會を開く、演題は

平安朝時代　尾上柴舟博士
短歌の本質　細井魚袋氏

……日は萬葉短歌……を迎へることは斯界を大いに刺戟するだらう。

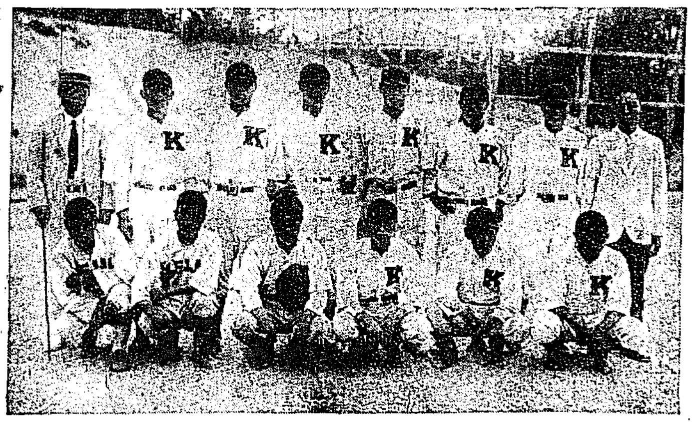

慶熙軍の陣容

泥醉して線路に横臥

一日午後五時頃京元線政府倉洞……を第五〇二號列車進行中線路内に六十歳位の鮮老人泥醉して横臥してあるのを發見直に急停車して事なきを得本人は保線工夫に引渡した

盆栽泥棒

昨年夏頃から京城南山の植木、花屋で高價な盆栽が頻々として盜難にかゝり盆栽愛好家にも被害があるので各署で探査してゐたが二日朝……の井　刑事が犯と思しき某を引捕へ共犯者を直ちに逮捕され目下嚴重取調中であるが被害數千圓に上る見込みで他にまた共犯者あるとみ嚴重探中

又も米國で勞働者の迫害
犧牲者は引續き各所で發見さる

【ワシントン州アバーディン一日發】ワシントン州コバリス附近に……放逐された日本人勞働者のため重傷を負はされ金九百ドルの所持金を奪はれたことが判明したなほ……人勞働者は引續きタコマでも發見されてゐる

陣容を整へ慶熙軍征途へ
釜山に火蓋を切り大阪まで轉戰する

慶熙俱樂部は……球界の花……に轉戰し來たつた慶熙俱樂部……一行十六名は……十時二十分京城驛發……にて……釜山球界のファンを……せずにはおくまい、この白熱戰は四日午後四時より釜山公設グラウンド球場において開催せられるのである

慶熙俱樂部メンバー左の如し

小杉、鈴木、福田、前田、宮岡、青村、鈴木、手嶋……

慶熙俱樂部遠征日程は左の如く決定した

▲京城、三日午後十時二十分
▲四日釜山、釜山俱樂部と對戰
▲五日八幡、九州製鐵の招聘にて
八幡製鐵と一回戰
▲六日同二回戰
▲七日下關、全下關軍と對戰
▲八日、廣島、廣陵中學校と對戰
▲九日、同、廣陵俱樂部と對戰
▲十日、大阪、各チームと對戰の筈

自動車の事故防止
道内一齊に宣傳をなす

……

局送り一束

……

面長の迷惑

……

信生卒業式

……

海のおちこち

佛蘭西の死刑廢止運動

フランスでは死刑廢止運動が最近隆盛……

交通整理學の講座

ベルリン商科大學では今度新に交通整理學の講座が設けられ、……交通整理學とは十字街路に立つて手をふるおまはりさんの仕事のみではない。

十歳で六尺六寸

セントルイス市にモント・ルイスといふのがある。……

チャルメラに驚く市民

日本の山東出兵で……ニューヨークでも支那人一萬人が……行列をやつたものだ。

接吻の價格五萬弗

最近ローサンゼルスの高等法院に提起された……

國會開設千年の記念祭

……アイスランドの國會が……

犬に引かれて長途旅行

モリス。フランク君は……

麻雀莊移轉

謹告

今般設備擴張ノ爲メ左記ニ移轉ノ上支那人職工ヲ増員シ一層熱心ニ製作ニ從事致シマスカラ何卒倍舊ノ御引立ヲ願ヒマス

京城旭町一丁目一三一
(料亭白水ノ下、大師堂前)
上海麻雀莊京城製作所
電話本局三五二九番
(元所在地　京城花園町五九番地)
◎月賦販賣開始（五ケ月拂）◎組立輸出品

恩給
恩給、年金、扶助料等ノ御相談ナラ親切ニ御取扱致シマス是非御來車ヲ
日鮮恩給協會へ

投網

債券相場
此相場は仲値ですから、實際の賣買値は十圓券十五錢上下、五圓券十錢上下で有ます
本月十七日迄

債券擔保金融
須田町支店移轉

土地賣却入札

京日案内

元山府

恩給　看護　求間　黒焼　空間

日本勸業證券株式會社　福岡支店

専賣特許　りん病　世界一療法

外務社員採用　蜂蜜小賣店募集　種蜂分譲　朝鮮養蜂株式會社

小説 **明石將軍**（一一一） 白石實三作 多田穀三畫

あるトリツク

ジリヤスがあれ狂つて捕手の中に突進してゐるまに、革命婆さんは、身を翻して裏口へ逃げようとした。

そこを、待ちぶせした警部の一隊に捕へられた。

「しまつた！」獰猛な一隊と共に、彼女はピストルを打落され、地に倒されて、捕へられてしまつたのであつた。

大熊を相手に奮闘しながら、ジリヤスはその様子を眺めると、じりじりと後退りをした。

「寄るな。寄るな。俺は猛獣をもつてゐるぞ！」叫びながら、だんだん後退つたと見るまに、ついと身を躍らせて、窓の中へ飛び込んでしまつた。

「それ、逃げた！」

「のがすな」師ふの紐を氣をつけろ」

めりめりと戸を破る音、ピストルの響、ばらばらと廊下や階段を駆ける音が、一しきり入れみだれて聞こえる。

が、そのときは、ジリヤスの姿は、もう家のどこにも見えなかつた。大熊がわいわい立騒ぐまに、彼の姿は野鼠のごとく奥の室へ走り入つて、奥の壁の破穴から、地下へ逃げてしまつたのであつた。

「たうとう逃がしてしまつたか、残念だつたなあ……」

「でも、一人つかまへた……婆あのくせに、不思議な魅力をもつた婆だからなあ」

大熊はがやがや罵りながら、やがて革命婆さんを厳重に護衛して取あへず土地の警察へつれていつたのであつた。

ジリヤスは、どこへ逃げたかわからない。が、その夜あけのことであつた。ストツクホルムの警察署の……

それは、顔中髭だらけの、髪をぼうぼうと生やした、汚ない身なりの労働者であつたが、深夜に街上をうろついてゐる挙動が怪しいといふので、巡邏の警官に捕へられた。

「何でえ、悪いこともしねえ俺をつかまへて、どうしようつていふんでえ」

汚ない労働者は、管をまいて、手がつけられない。

「何でもよいから来い！浮浪罪で拘留するんだ！」

警官は、うむをいはさず、ぐいぐいひつ立てゝ行つた。

警察では、ちやうど革命婆さんを留置所へ打ち込んだあと、警官達は一同ひきあげた後だつた。酔つぱらひの労働者は、何かわからぬことを口走つたり、わめいたりしてゐたが、留置所に投げ込まれると共に、すつかりおとなしくなつてしまつた。

「あいつ、あんまり暴れたので、手足も動かせなくなつたのだらう」

警官は「みんな参つた」見張りをするまでもなく、彼は、暗い留置所で、ぐうぐう高いびきで眠つてしまつたのであつた。

「はゝは」と警視も笑つて「あんな手合にかぎつて、夜があけるとすつかり酔がさめて、すつかり恐れ入つてしまふんだよ」

やがて、夜があけた。果して、浮浪漢は、きよろきよろしたやうにあたりを見廻しながら、床の上にかしこまつてゐる。

呼出されて訊問されたが、ただ恐れ入るばかり。でも、別に怪しい點もないので、警部に釈放された。

「へい、へい、どうもお手数をかけまして、申しわけございません」

「へい、へい」

浮浪漢は、酔もさめはてゝ、逃げるやうに警察の門を立つた。

留置所では、革命婆さんが、夜のあけたのも知らない様子で、ぐうぐう眠つてゐる……。

京城本町 朝鮮物産館 京城朝鮮 本局一八〇四・二六三七

お勞確實ニシテ賞讃ヲ博セル マラリア特効丸 販賣店各藥店ニアリ 本舗 京城府明治町二ノ八八 林藥房

京城明治町二丁目 佐々木 胃腸病院 入院隨意 電本三八七三・一七一六

圍碁新局（五）

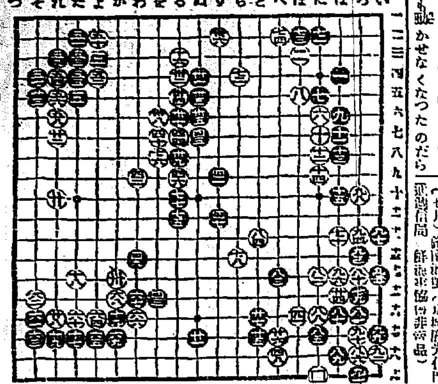

新らしい出版物

◇プレゼントデー ジヤパン（コロネーシヨン、ナムバー）大朝、東朝の英文御大典特輯附録で、各方面から見た現代日本の紹介と譽とであつて原色版刷、兩陛下の御尊影を始め御大典に因んだ多くの挿畫其他を収め、装幀は岡田三郎助氏の御筆の舞姫で興趣豊な独目の日本を偲ばせてゐる（大阪、東京朝日新聞社）

◇ムツソリーニとその思想（高畠素之著）本書は『ムツソリーニ論』『フアシスの生誕から組閣まで』『ムツソリーニと國家社會主義』『ムツソリーニ語錄』の四項に分けて偉傑ムツソリーニを説いてある（東京芝區愛宕町三の二賣文社五十錢）

◇會社法の常識（片山義勝著）本書は判つて片山博士が某銀行員での講演を通俗加筆したもので極めて通俗的に記述されてある（東京市芝區愛宕町三ノ二賣文社出版部八十錢）

▲映畫教育（五號）家庭映畫週間號『芝居とキネマ』の定期増刊（東京市牛込區市ケ谷田町一の四市ケ谷ビル三〇三五社十錢）

▼支那事情（三四九號）旬刊（東京市牛込區市ケ谷田町一ノ四市ケ谷）

▲非常之日本（八月）國際問題、太平洋橫斷飛行促進特輯（東京市日本橋區元大工町一二其社四十錢）

▲日支（八月）日支經濟問題號（東京市京橋區宗十郎町二一日支問題研究會三十錢）▲海之朝鮮（七月）朝鮮海事（京城府光化門通遞信局 朝鮮海事協會非賣品）

けふの新刊（三十日）（總督府圖書課調べ）

▲科學知識（八月）東京市麹町區八重洲町一ノ一科學知識普及會五十錢▼牛光（七月）風見明成氏等の俳誌（東京市牛込區市谷本村町一七牛光發行所二十五錢）▼現日本（七月）大野數吉氏『米穀需給の天候誌』及び『現代百姓論』明治富主人『政界近來のどさくさ劇』坂垣守正氏『天井裏から聞た特別議會』其他小橋一太、松田源治、阪谷芳郎、中村啓次郎、塚本清治、小川郷太郎の諸氏執筆（東京市麹町區内幸町一ノ五大幸ビル内其社三十一）▼實業之世界（八月）東京市芝區愛宕町三ノ二其社三十錢▼盛榮世界（八月）夏季讀物號（東京市日本橋區本石町三丁目協文館四十錢）

邦文の部 ▲鮮滿八月號鮮滿研究社▲專賣通報第五號朝鮮專賣協會▲京城電報第四號京城電氣株式會社▲仁取商報第一〇一號仁友會▲朝鮮内報第九二八號帝國與信所京城支所▲會報（第六三號）大田實業協會▲戸舗（第二一號）釜山府戸舗協會▲かりたご（八月號）かりたご發行會▲群山商報（第二一九號）群山商業發行會▲群山組合通信（第一九九號）群山組合通信發行所▲平安北道報▲月報（第二九號）釜山商業會議所▲實業之綜營（第六號）綜營實業協會▲現行朝鮮地方制度解説帝國地方行政學會朝鮮本部 ▲少年朝鮮（第八號）少年朝鮮社▲專賣通報（第四〇號）朝鮮專賣協會▲金融組合（第九號）朝鮮金融組合協會▲關北月報（第五號）咸鏡北道廳▲光山金氏族譜光山金氏譜所▲紀南大東紀年嘗那出版所▲朝鮮歷史年代表 以文堂

讀者らん

▲ホロホロ鳥ぜひ譲り受けたし。下記へ電話又は手紙を乞ふ（鐵道局庶務課社會保坂田）▲可愛い三毛の仔猫が澤山ゐます。御入用の方は電話龍三二九番へ御知らせ下さい。御届いたします（元町二ノ八八中谷）▲本二のSY生氏へ（大和町）二七六へお問合せ下さい。御要求に應じます（大衆文藝愛好者）▲國民中學講義錄第十五號よりお譲り下さる方なきや本町署で（掲學者）▲七八年前聖殿されたはずの鹿兒島縣入來村出身の田中松二郎の現住所御存じの方は本町署で御教へ願ひます（幼少の頃の友）▲八月一日の御譲ひ出につくし小屋をかんそうさせること二、砂風呂を作ること三、海毎日とること四、小屋の中は消毒（イマズ）▲香水オルーセーフ）どちらでもよいですから水を加へてスミズミまで散布し乾いた後ローソクの火でトマリヤなどをやいてやる 五、鶏に付いて居るのはイマズハイトリコを毛羽の中に撒付すればなくなります（養鶏研究生）▲七月二十六日の鶏鳥家鴨へ十姉妹の飼育をなはす器具を左記迄御譲り下さいませ（平安北道滿浦鎭守備隊小隈里二）▲八月一日『爆發分子』一冊にお譲り申します。その購讀希望讀記り受けたいですから本紙まで御住所を御知らせ下さい。返信なのですから手紙で御願ひしたいです（金城苦學生）▲八月一日の爆發分子に御尋ね申す御所持の早稻田中學講義錄十四年完結全部御價格御定の紙面にお知らせの御書き込み手紙で御送り下さい（仁川港町一丁目二上原五郎）▲へ第一號を譲ふ譲り受けたし

中央館 八月一日より特選三大映畫大公開 日活特作 ……

大正館 一日より……

喜樂館 御待兼の大名盤遂に現る 七月二十八日より公開 小澤得二監督作品 金五郎改心錄 八卷

京龍館 七月廿一日より上映 ……

大岡政談 十二三篇 / 第一曲馬團 九卷 / 東亞倶樂部 / 鼠賊道中錄 / イスラエルの月 / 美人かし間 五卷 / 四谷怪談 / 天惠 五卷 / 青鷺 / 紅雪觀舞

コレが理想の腸胃藥

夏は誰でも腸胃が弱り體に倦怠を來す、そこへ寢冷や食物の關係から腸胃を害ね下痢腹痛に苦しめられ易い。放つて置けば營養の吸收が出來ず體力氣力共に激減して惡疫に犯される基因となる、凡て腸胃疾患の治療と豫防に理想の腸胃藥ヘルプを活用せられよ。

前宮内省侍醫 柏村博士創製

ヘルプ

腸胃カタル特効藥

ヘルプは誇大な廣告で賣らず ヘルプは的確な効能で賣れる

腸胃カタルは命取り

腸胃カタルを輕症と思ひ等閑に附し置く時は遂ひに如何に營養な食物をとつても其の大部分は體外に排泄せられて營養不良となり顏色蒼白氣力抵抗力共に減退し凡ての悪疫に罹り易く其他諸病の原因となる、かの恐るべき腸病の如きも大抵腸胃虚弱の宿疾不良が基因してゐることは大學の統計に見るも明かである故に腸胃の疾患は

油斷

なくヘルプをもつて早く根本的に治療せられよ、ヘルプは前宮内省侍醫柏村博士の創製になり一時的補助剤と其の性狀を異にし、健胃整腸、消化、殺菌鎭痛の諸作用を完備し腸の異常醱酵を抑止し腸臟の炎症を緩和し腸の機能を正常に服し腸の消化を助け營養の吸收力を旺盛ならしむ、かくヘルプは効能卓越突然評あるなる理想的腸胃藥なり故に家庭常備藥として益々愛用せらる

コンナ時ヘルプ

▣はてな胃具合が變だと思ふ時……四錠
▣食後何となく胃具合の悪い時……三、四錠
▣大便後何となく肛門の心持悪い時……四錠
▣旅行中には水あたり、食傷、時候かわりに胃腸を害し易い。時々……三、四錠
▣急性の下痢腹痛の時……八錠
▣二、三錠の常用は健胃整腸に効あり

責任主効
▼飲過▼食傷▼水あたり▼時候あたり▼寢冷▼冷飲等より起る
◉下痢◉腹痛◉吐瀉◉渋り腹
◉腹下痢を止め ◉腸カタル
◉胃カタルを治す……

定價 二十錢 三十錢 旅行用ポケット型 五十錢 一圓 徳用 一圓 六三

（全國各藥店にあり）

本舗 東京 津村敬天堂 東京芝區愛宕町 電話芝六七三 振替東京八六四

國嶋谷汽船仁川出帆
○香港行 天津、大連、釜山、神戸、名古屋、清水、横濱行 …… 八月十九日
○各船共三千噸以上ノ優秀船ニテ旅客貨物ヲ取扱フ
大連天津直行（大連寄港）

仁川發 大長成丸 八月八日 / 長成丸 八月廿二日

北海道 裏日本行 大成丸 長成丸 代理店 仁川港町 朝鮮郵船會社

鎭南浦發 長成丸 八月十三日 / 大成丸 八月廿六日 / 長成丸 八月 一日 / 平壤丸

仁川發 大成丸 八月三日 / 長成丸 八月十七日 / 代理店 仁川 仁川港町

○各船共三千噸級貨客船ニテ仁川港町 國嶋谷汽船株式會社仁川出張所 電話五八五番

仁川代理店 本町四ノ二 森株式會社 電話五〇一〇八番 / 京城代理店 朝鮮運送株式會社 / 鎭南浦代理店 朝鮮運送支店

森信汽船仁川出帆
江華島行（毎日出帆）/ 瑞山行 / 牙山行 / 泰安行 / 沿岸行 ……
仁川港町 森信汽船會社 電話一六三番

仁川出帆 群山、木浦、阪神行 …… 八月三日 / 八月七日 / 八月九日 / 八月十一日 / 八月十四日

高杉回漕部 仁川海岸町（電話五九番）

大阪商船株式會社
關門、神戸、大阪行（甲山本船回出）…… 八月十一日 / 八月十三日 / 八月廿三日 / 八月廿四日 / 七月卅一日
大連、青島、上海行 ……
元山出帆 ……
内地各港出帆主要航路
京城代理店 / 仁川支店 / 仁川出帆 朝鮮郵船

協同海運合資會社 仁川 ……

朝鮮郵船
○金剛山探勝航路開始 咸北丸
○仁川出帆（代理店 朝鮮郵船）……
○木浦出帆 ……
○釜山出帆（代理店 大池回漕店）……
○元山出帆（代理店 朝鮮郵船支店）……

定期航路
仁川汽船出帆 海州線 仙掌線 延安線 蓍島線 登津線 德積線 信島線 靈興線
仁川汽船合資會社